民國日報

中華民國二十年四月念六日（星期日）

第五千三百九十五號

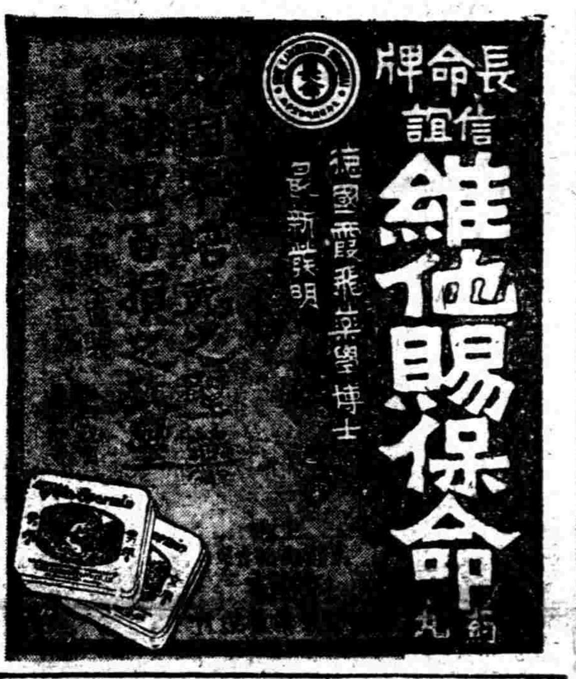

上海南京路

ABC

中國內衣公司

大減價三星期

▲內衣襯衫·高等西裝·運動用品▼

▲特別廉價部……四折至五折▼

冠華湘記製帽廠 敬告全國同胞

啓者我國近來經濟之凋竭全由國貨之衰落洋貨之壓迫即以草呢帽兩項而言每年輸入總數在四五千萬元以上本廠鑒於社會經濟之破產國民生計之垂危爰集同志創立冠華製帽廠不惜工本傳請著名技師駐廠指導出品務求精良式樣第一新穎至零躉批發則格外克己用副提倡國貨振興實業之至意尚希愛國同胞移玉惠顧時賜教益爲幸特此敬佈

上海北虬江路北鼎元里二街 冠華湘記製帽廠謹啓

上海 蘇和太福建皮絲號 新屋落成 正式開幕 廉價通告

啓者本號法租界新開河原址房屋前經改建三層洋房刻已落成遷回營業茲擇定於國曆四月廿九日正式開幕從是日起至五月十九日止舉行大廉價二十一天凡蒙現款惠顧各貨一律九五折扣以酬盛意謹此通告

陳菊生緊要啓事

啓者菊生經營糖菓事業凡二十載向任華大洋行茲因自經華歐公司出品味華各種水菓糖及各種菓子奶油糖等荷承社會仕女之嘉許譽爲國貨上品茲爲酬答各界雅意起見脫離華大洋行提倡國貨精心監製以一期盡善盡美謹此聲明

華歐公司地址上海法界勞神父路五豐里六一號電話三三二三九二號

上海 中央飯店股份有限公司名集股東會通告

茲經本會議決定五月二十四日午後二時假座上海福州路中央西菜社舉行股東常會報告上年營業狀況收支賬略並照章改選監察人自四月二十四日起至閉會日止照章停止過戶除專函分送入場券外特此通告

中央飯店董事會啓

上海 三友實業社股份有限公司 召集股東大會公告

本公司定於國歷四月廿六日在上海浙江路牛莊路口渭水坊三樓舉行股東大會自午後二時起報告十九年度營業狀況及收支賬目並照章改選監察人除專函奉達附送入場券外屆時務希各股東蒞會爲盼（再自三月念六日起股東大會後七日止暫行停止股票過戶合併附告）董事會啓

今日引翔鄉賽馬

四月念六日本會舉行第九十五期賽馬準下午一時十五分起賽

▲大香賓賽定於五月念五日舉行▼

特此通告 靜安寺路七七〇號 上海中國賽馬會啓

江海關二五附稅國庫券基金保管委員會還本付息通告

本月底應行還本付息之各項庫券（一）續發江海關二五附稅國庫券第十六號本息票（二）續發捲菸庫券第二十五號本息票（三）十九年捲菸庫券第十三號本息票（四）十八年關稅庫券第二十三號本息票（五）十八年編遣庫券第二十號本息票（六）十九年關稅短期庫券第九號本息票（七）十九年善後短期庫券第六號本息票（八）二十年捲菸庫券第四號本息票（九）二十年關稅短期庫券第一號本息票一律均於四月三十日起由各地中央中國交通三銀行開始付欵特此通告

國華銀行曹家渡分行開幕通告

敬啓者敝行現於滬西曹家渡設立分行業經籌備就緒定於四月二十七日正式開幕營業恭請各界光臨指導不勝禱幸

國華銀行總行謹啓

曹家渡分行地址白利南路十一號

上海四明商業儲蓄銀行召集第二次股東會通告

本銀行於本年四月二十五日召集股東常會提議修正章程業經依法議定章程草案並訂於本年五月十日（星期日）午後一時仍在本銀行樓上開第二次股東會將該章程草案依法決定承認並改選董事及監察人仍請各股東於五月一日起至開會期前一日爲止攜帶股票並印鑑至本銀行領取入場證以憑到會如因事不克親自到會務於期前函知本會並出具委託書交由他股東代表並自本日起至開會日爲止股票仍暫停過戶除另發通函外特此通告

上海四明商業儲蓄銀行董事會謹啓

教科用書

實驗動物學	梅穎晉編	實價六角半
新人體生理衛生	薛德焴編	實價七角
人體的機構	周建人編	實價九角
普通生物學	彭光欽等譯	實價一元八角
生物地質學	杜若城編	實價六角
初中本國史上下	楊人楩編	實價一元三角
世界文化史要略	楊人楩編	實價八角
中國人文地理	鄭翰芳編	實價三角
混合國語第一冊	趙景深編	實價五角半
作文講話	章衣萍著	實價九角
現代教育概觀	王璧如編	實價六角半
音樂初步	豐子愷編	實價六角半
小學生唱歌集	錢君匋編	實價三角半
統計法概論	許炳漢譯	實價七角
文學概論	潘梓年著	實價六角

小朋友叢書

小朋友日記	徐學文著	實價三角
小朋友詩歌	陳伯吹著	實價二角半
小朋友寓言上	周霽玉著	實價二角
小朋友寓言下	陳伯吹著	實價二角
小朋友故事上	陳伯吹著	實價三角
小朋友故事下	陳柏吹著	實價二角半
小朋友歌曲	錢君匋著	實價二角
小朋友歌舞	趙景深著	實價二角半
小朋友童話上	趙景深著	實價一角二
小朋友童話中	陳伯吹著	實價三角
小朋友謠曲	陳伯吹著	實價二角
小朋友書信上	張匡編	實價三角半
小朋友戲劇上	徐學文著	實價二角半
小朋友戲劇下	陳伯吹著	實價二角半
小朋友演說	張匡編	實價三角
小朋友通訊	陳伯吹著	實價四角
小朋友朋友	陳伯吹著	實價三角
小朋友傳說	周霽玉著	實價二角半
小朋友讀書	徐學文著	實價一角半
小朋友遊記	徐學文著	實價二角半
小朋友衛生	劉秉彝著	
小朋友作文	徐學文著	實價三角
小朋友創作	陳汝勉著	
小朋友會話	陳伯吹著	實價三角
小朋友小說上	陳柏吹著	實價二角
小朋友神話	周圓風著	實價二角

民間故事 林蘭編

民間趣事新集上	實洋四角
民間趣事新集中	實洋四角
民間趣事新集下	實洋四角
徐文長外傳集上	實洋四角
徐文長外傳集中	實洋四角
徐文長外傳集下	實洋四角
列代名人趣事	實洋四角
呆女婿故事	實價四角
巧舌婦故事	實價四角
三兒媳故事	實價四角
徐文長故事	實價四角
朱元璋故事	實價三角
呂洞賓故事	實價三角
窮秀才故事	實價四角
鬼的故事	實價三角
鳥的故事	實價三角
民間傳說上	實價三角
民間傳說下	實價三角
董仙賣雷	實價三角
漁夫情人	實價三角
換心後	實價三角
金田鷄	實價三角
鬼哥哥	實價三角
紅花女	實價三角
菜花郎	實價三角
瓜王	實價三角

英文叢書

英漢對照	小品文選	梁遇春譯註	實價一元二角
英漢對照	獨幕劇選	顧仲彝譯註	實價一元二角
英漢對照	歐美小說選	張友松譯註	實價一元二角
英漢對照	英國詩歌選	梁遇春譯註	實價一元二角
英漢對照	文人尺牘選	石民譯註	實價一元二角
英漢對照	文藝譚	石民譯註	實價一元二角
英漢對照	茵夢湖	張友松譯註	實價六角
英漢對照	紅花	梁遇春譯註	實價二角半
英漢對照	幽會	梁遇春譯註	實價二角半
英漢對照	歌女	張友松譯註	實價二角半
英漢對照	誠實的賊	張友松譯註	實價三角
英漢對照	厄斯忒哀史	梁遇春譯註	實價二角半
英漢對照	屠介涅夫散文詩	白檪清野譯	實價八角
英漢對照	一個自由人的信仰	梁遇春譯註	實價三角
	日用英文尺牘	錢歌川編	實價一元

上海四馬路 北新書局 特別大廉價

購本版一元贈書券四角 滿外版一元贈書券一角

預定青年界全年三元 贈書券二元

預定小學生全年二元 贈書券一元

本月二十四號起 下月十五號截止

上海北新書局啓事

本局四馬路門市部因誤售同業出版書籍被當局查封現奉中央黨部明令啓封業於四月二十四日起門市部照常營業承愛護諸君紛函慰問特此答謝

五洲大藥房股份有限公司名集股東常會通告

本公司定於國歷四月二十六日下午二時假座上海西藏路寧波旅滬同鄉會舉行股東常會報告上年營業狀況及假略通過註册章程並支配股息選舉董事監察人務請各股東攜帶入場券屆時蒞會爲幸

五洲藥房股份有限公司董事會啓

交通銀行通常股東總會開會通告

交通銀行股東諸君鑒本會茲經本會議決定於國歷五月九日午後一時在上海香港路四號銀行公會開會務請股東諸君於會期前十日起至開會前二日止攜帶股票到上海外灘本行總管理處或就近向本分支行換取入場券其有不克親自到會須委託代表者其代表人應照本行條例第十六條及第十七條規定以會員爲限並請先期親携股票到就近本分支行具戶名號數股數作委託書由分支行驗明蓋章交由代表人攜赴會除分函外特此通告

交通銀行董事會啓 二十年四月九日

中央銀行公告

本行爲便利商民繳納關稅起見自本年五月一日起發行關金兌換券其面額分爲關金十元五元一元二十分十分五種特此公告

中華商業儲蓄銀行召集股東會通告

茲經本會議決訂於五月念四日（星期日）下午二時在香港路四號銀行公會開會選舉董事及監察人請各股東於開會前十日起至開會前二日止攜帶股票並印鑑至本行驗取入場證以憑到會如因事不克親自到會務於期前函知本會並出具委託書交由本行他股東代表並自登報日起至開會日止股票暫行停止過戶特此通告 上海中華商業儲蓄銀行董事會啓

內國債權團辦事處廣告

本處開始辦公瞬逾三月誠恐登記債額尙有遺漏用再登報通告以便週知凡關於中央無確實担保之各項債務希各債權人迅將截止十九年十二月三十一日之結欠本息開具賬單送由本處從速登記幸勿自誤是爲至要 中華民國二十年四月二十一日

東南信託股份有限公司通告

本公司股本總額國幣一百萬元業經認足並已收齊第一期股款五十萬元茲定於四月二十六日（星期日）下午二時在銀行公會五樓依照公司條例第一百〇一條開會選舉董監並討論一切除已專函通知外特再通告

溫泉浴室啟事

照常營業 送贈浴券

本浴室自本日起仍照常營業茲爲優待賜顧諸君起見特贈送浴券三天此啓

上海光明水瓶電器股份有限公司召集股東常會通告

五月十七日下午二時假座閘北青雲路本廠舉行第七屆股東常會報告上年營業賬略及照章改選董事監察人凡我股東屆時務請駕臨出席與議除專函附件奉達外特再登報通告維希公鑒

本公司定於國歷本年

上海市商會商品陳列所通告各廠號領回舊品

及永久國貨商場已將陳內舊品着手清理限本年五月底以前如數出清除分函各廠外特再登報通告務請各廠號尅日派員到所將舊品領回逾期當將該品如數兼價出售俾資結束

各廠前送陳列品因時隔久遠陳舊不堪業經存堆棧本所現因舉辦十節之十週紀念展覽會以清手續勿延爲要

統益紡織公司發給股息通告

本公司茲定於四月二十日起發給民國十九年份股息每股元八錢除具函通告外再登報公告屆時請股票至南京路鴻仁里本公司事務所領取可也（星期日停止辦公）

上海寗萬泰隆推 萬泰隆福記受 盤聲明

今因上海南市王家碼頭寗萬泰隆烟號資東無意營業自願挽中將該號店內生財家俱連同牌號出盤與萬泰隆福記繼續營業所有欠人人欠歸寗萬泰隆收取推盤人前東永遠無涉除雙方訂立字據外恐未週知特再登報聲明 寗萬泰隆 萬泰隆福記 同啓

寗萬泰隆推盤後緊要聲明

啓者本號因資東無意營業今已出盤與福泰昌更號爲萬泰隆福記繼續營業所有欠人人欠由本號向自收取再有寗萬泰隆名義在外担保等情以後仍歸本號負責與萬泰隆福記無涉此後萬泰隆福記所有裕記印章代人作保概作無效特此鄭重聲明 萬泰隆福記 萬泰隆 同啓

恆源洋貨號解散通告

啓者恆源號經仰山翰丞同意已於四月十一日結束解散所有各項簿據業經會同審查無誤一切權義俱已結算清楚併連股本按股分派清訖對內對外一切責任完全結束解除卽將所立合夥議據批銷作廢用特登報聲明解散 楊仰山 步翰丞 同啓

徐寶春緊要啓事

鄙人向在新疆路設有正大及旱橋北首民德路正昌二染廠近因體弱事繁不能兼顧外事所有從前以正大正昌兩廠及鄙人名義爲人作担無論口頭或書面自登報日起一概作爲無效恐未週知用特登報鄭重聲明諸希鑒宥 中華民國二十年四月念六日

聲明遺失

敬者氏有祖遺方單五紙計吳淞廠臘號四十一圖衣字圩念六號十七坵業戶曹杏生則田一畝四分零八毫又殷行廠衣號十九圖代字圩十六號五十坵業戶張壽華則田三分八釐一毫又殷行廠推號二十一圖虞字圩念號八坵業戶顧念先則田八畝六分一釐五毫又殷行廠推號二十一圖虞字圩六十二號二十二坵業戶徐阿堂則田二畝九分五釐七毫又鄉慶殷行廠推號二十一圖虞字圩七十六號十二坵業戶顧德揚則田六分一釐三毫共計五紙一時不愼爲女傭目不識丁所焚除呈報土地局聲明外特再登報聲明此佈 城內三牌樓八十六號徐朱氏謹啓

退保聲明

先嚴省三府君不幸於四月三日棄養所有生前代人作保無論口保信保等自卽日起一概作爲無效特此鄭重聲明伏維 公鑒 棘人邱啓元 啓字 啓泰 謹啓

上海市運貨汽車同業公會籌備會通告

同業務請自卽日起於十日內委派代表來會登記填寫入會志願書一體加入共謀福利而厚團結是爲至要會址英租界愛多亞路大世界東首飛隆汽車行三樓 上海市運貨汽車同業公會籌備會

本會已奉上海市黨部民訓會核准設立並奉到第四十一號許可證一件當經組織籌備委員十三人籌備一切完竣呈報黨政機關備案凡我運貨汽車同業公會籌備會

施文治君鑒

函及清單均收當由本處負責代收轉付閣下被取衣件俱存本處卽希函約相當地點俾可派員前往接洽本處深望早日出面清理此事免多糾葛至已往錯誤決不追究閣下安全亦必竭誠保衞毋庸過慮可也 事務處啓

蔣畸士律師代表傅阿良高荷鳳協議離婚啓事

茲據上開當事人聲稱我倆因意見不合情願脫離夫婦關係所有荷鳳名下衣服概歸荷鳳收回將來如有發生私人債務與阿良無涉嗣後男婚女嫁各不相干此係兩願永無反悔除當立協議離婚據由貴律師證明外特委登報聲明等語據此合亟代啓如上 事務所北雲南路一〇九號 電話六四五七五

倪絅律師受任凱司令飯店常年法律顧問啓事

本律師受林康民君聘請爲常年法律顧問嗣後關於凱司令飯店及經理林康民君一切法益本律師當負依法保障之責特此通告

經理林康民 事務所北浙江路西普益里六二二五號 電話四〇三二〇號

張鼎律師代表顧榮增同子振華緊要聲明

榮增榮根兩人先父遺留餘慶堂田產及公置財產至今均未分析本年二月五日榮根中風猝然寓滬生前未娶無子由親屬會議決以榮增之子振華兼祧一應共有財產除告執管均屬合法請求該氏能否審理自以身份爲前題毋庸飾詞聳聽至榮根喪費亦由榮增在公記存項支用有賬可稽圖章亦由該氏自行交出保管何得稱爲騙取出屋再交亦無貶價出賣意思此外私取書據萬元存單更屬含血噴人全出揑造深恐遠道傳聞失實有關榮增名譽委託糾正前來合代聲明如右 事務所甯波路四十七號

據敝當事人顧榮增聲稱頃閱報載顧徐氏「卽徐瑞芝」聲明核與事實不符亟應糾正如下先父達泉公生四子一女長培堂二榮增三榮錦四榮根女適黃氏培堂榮錦早故祗剩榮增榮根部份外呈請特區地方法院蘇州湯家巷合置一安姓房產尙有房價扣 電話一四八五〇

黃誕文律師代表趙三毛 金寶英 離異聲明

上開當事人因雙方意見不合自願無條件異經本律師證明簽訂契約各執外特再代表登報聲明 事務所南市大碼頭

鄂森律師代表倪徵噢錢阿鳳聲明與養母陳王氏脫離關係

茲據當事人錢阿鳳氏聲稱阿鳳於十齡時由陳王氏收爲養女迄今十載屢遭虐待實不堪再行同居爲此委託貴律師代表聲明自卽日起與陳王氏脫離養母女關係等情前來合代登報如上 事務所四川路七十二號 電話一一六六一

律師巢堃代表大中橡膠廠啓事

大中橡膠廠已創立籌備進行建築廠屋出品務求精良擇吉開始營業再爲露布對於大中廠法益權利本律師當負保障之責此啓

蔣畸士律師代表大昌輪被難家屬泣告

茲據大昌輪被難人三十餘家屬聲稱本月十四日晚八時三十分駛抵吳淞口外被平安公司大華輪猛撞機房要隘創甚致沉沒料大華輪已肇禍非但不救且立打倒車退至數十碼外開足速率急圖主大副拉救命回聲及見火球并船員搭客大聲呼援該輪始由數里外駛回位船主竇燒三匝斯時自撞已歷一小時之久仍不施救竟束手坐視大昌全船生命船主實懷生靈盡溺人證俱減卸過失之責來援大華輪方知難免受第三者責備不得不勉強施救天沐至九時四十分適有太古公司交涉記竟置之不理而該行賓主毫無惻隱之心概可見矣

客歲十人均遭滅頂如早施救何至若是綜上各節該船主實犯故意殺人之罪無可掩飾家屬等迭向子女一家數口悉依賴之今一旦死於非命則老幼生活何靠將來轉乎溝壑然一息尙存安能緘默爲此哀求各報館各公團以及全國男女同胞竭力援助既爲死者伸冤復爲生者救濟惠我泣告等詞前來據此合亟代登如上 事務所北雲南路一〇九號 電話六四五七五

魏文翰律師代表張卓賢緊要啓事

記代理律師蔡六乘函允本人備款贖回不料張蘊山忽越俎代庖將本人股單擅行過戶與王弼記經由本人及泰豐行股東吉利記登報反對在案茲查張蘊山將本人股單擅行過戶等情函請貴律師代爲登報聲明等情前來合代聲明如右 事務所甯波路四十七號

茲據上開當事人聲稱本人持有泰豐輪船行之合同議單一紙抵押於弼記卽監實禾君於十九年十月八日由王弼記未經股東會同意擅行過戶一之行爲 電話一一六三六

魏文翰律師代表泰豐輪船行股東程詠裳吉利記啓事

私愍於去歲精詞將張卓賢之經理取銷後對於公司營業之盈虧及鳳翔輪船之航駛狀況至今均無絲毫報告迭經本人等函催迅召集股東會議亦無答覆似此情形本人等爲保障股東權益起見通知各股東等情前來合代通告事關切己屆時務希准時出席以免流會爲荷卽希公鑒

茲據上開當事人聲稱本公司張蘊山之總經理一席依照合同議單其任期早已屆滿乃張蘊山尙復戀棧把持又因欲遂其一手包辦之 事務所甯波路四十七號 電話一六六二一

吳之屏律師 沈學鈞會計師 證明九福股份有限公司全部財產移轉協興製藥廠承受通告

股東會議報告以所負重大債務實無繼續營業之可能當經全體股東一致議決如有承受之人卽將本公司全部財產及營業權利作價一併從速設法讓售於人俾債權人得以所得價額分配各債權人股東資本祗得一律犧牲卽於同年四月九日十日先後召集債權人全體會議及股東臨時會議決一致承認毫無異議現已雙方訂立移轉契約由協興製藥廠承担照付外餘概歸九福公司自理與協興製藥廠無涉除依法呈請公司解散註册外茲委託代爲通告等語特爲通告如上

茲據九福有限公司代表人馬炳助等聲稱九福公司營業虧折甚鉅資產負債不足相抵當於本年三月推舉馬炳助陳星五等執行清算隨將清算所得

律師趙勳肅代表協興製藥廠受讓九福股份有限公司全部財產通告

茲據協興製藥廠聲稱本廠受讓九福股份有限公司全部財產業經雙方議定價値所有權義訂明契約當經簽字成立除九福公司百餘儲蓄款項及所出禮券由本廠承担償還外其餘所負之債均由九福公司

事務所上海南高壽里一九一三號 蘇州侍其巷四十三號

胡崇基律師證明高柱堂周正梅協議離異啓事

茲據上開當事人聲稱桂堂正梅今因意見不洽協議離異嗣後男婚女嫁各不相干除簽訂協議憑字委請貴律師證明外特代登報聲明如右 事務所棟斐德路口八號

同仁法律事務所吳麟坤陳忠蔭律師代表泰昌興五金號警告戴梵傳

有股東兼監理戴梵傳附入四股計有議據乃竟乘隙取去後應交資本不但屢約不繳且被宕用洋陸百餘元昨日約定至其親戚陳蘭蓀君處取款詎戴君忽爾逃避似此情形跡近詐欺爲此據情登報警告如右再戴君所執議據恐有持向各界招搖詐欺情事無論其任何行爲敝當事人均不負責合併聲明

江蘇上海特區地方法院公告

茲據林潔慶律師代表馬耀章馬耀明狀稱已故馬樹德堂馬桐「卽馬乙棠」遺產請求准予執管英册道契三紙（一）英册道契第八五〇五號計地四分九釐九毫（二）英册道契第六二八〇號計地四分三釐三毫（三）英册道契第四六三號計地四分三釐三毫以上道契三紙基地均坐落上海法租界愛來格路格洛克路增榮里等語前來如有人反對上開事項限於最後登報之日起二十日內來院聲明異議逾期卽准發給證書特此公告 中華民國念年四月二十一日 林潔慶律師事務所北京路一百號電話一三〇六三

爲公告事案據丁榕律師代表張海珊狀稱伊弟張哲甫於民國十四年八月七日在原籍浙江省紹興縣地方故世遺有坐落上海公共租界南京路中段第三百十四號門牌之一部份英册第七七八七號道契基地一方（共面積一分）其中三分之一之權利生前未立遺囑惟該遺產現經家族議定歸海珊接管請求發給證書等情前來據此合行登報公告如有人反對於公告最後之日起二十天內具狀來院聲明異議毋得延誤特此公告 中華民國二十年四月二十二日

新聞撮要

▲各地民會代表次第產出
▲總事務所定月終結束
▲立法院通過公務員任用法及設治局暫行條例
▲副司令部呈報正式成立
▲吉安區各縣殘匪肅清
▲漢法租界越捕無故槍殺華人
▲王樹翰昨過濟來京
▲滬市商會等電外部請堅持撤廢領判權

民選總所月底結束

各省市代表次第產出　民會會場正積極布置

本報南京電　民選總事務所二十五日下午全體會議、主席戴傳賢、討論事務所定期結束案、決議、定本月終結束、未了案件移交秘書處招待處辦理、

本報南京電　國民會議會場二十五日起積極布置、會進門搭柏葉牌樓一座、高約四丈餘、綴花彩及各色電燈、會場內外加工粉飾、門首懸國民會議及民族民權民生橫額、

本報南京電　京慶祝民會籌備會、總務部二十五日開始辦公、餘定二十七日起辦公、

本報南京電　各地婦女代表二十五日開會、選唐國楨等十八人為列席民會代表、李應瑩等五人候補、

本報廣州電　省執委會常會提對於約法意見案、決議、交各委研究後決定、又議、舉行慶祝民會大會、決派員籌備、

本報漢口電　鄂民會代表經省事務所二十五日公告、當選者農會楊錦昱、劉柏伯、黃根君、張彌川、羅宣融、傅向榮、工會、顧耕野、崔從灝、高玉峯、陳光橋、劉鳳經、張以焜、商會方本仁、傅光海、艾毓英、孫業超、南夔、蘇存、教育會大學、及各自由職業團體石信嘉、田逸生、夏正聲、王世杰、廖西平、黃應中、國民黨汪世鎏、左鐸、王獻芳、喻育之、當將當選結果電京、並定二十八日撤銷事務所、

本報長沙電　湘省選舉出席國民會議代表結果、二十四日經省事務所公告、農會殷得洋、劉寶書、閻幼甫、張鑑暄、鄧勛、周安漢、工會梁國棟、凌霞新、鍾齡、成希文、賓步程、劉嶽厚、商會及實業團體、陳正䘏、石永年、萬國鈞、曹伯晉、曾浮雲、楊少雲、教育會湖南大學及自由職業團體喻紹勛、陳介石、方克剛、雷鑄寰、向郁階、羅傳矩、中國國民黨王祺、譚常愷、張烱、曾省齋等當選、

本報濟南電　山東軍人民選、韓復渠得票最多、共一萬八千餘張、

本報天津電　津市民選、分六場、二十六日晨開始投票、二十五日王玉珂赴各場巡視、聞魯蕩平劉不同紀華陳文斌可當選、

中央北平電　平市民選二十四日晨起開始投票、選場設在中山公園第一舞台江西會館市黨部等廿二場、由事務所派監督員、並事務員照料會場秩序、並由公安局派警維持、選舉人憑券入場、並親自簽名後、即行投票、不能繕寫者、由事務所書記代書、商會團體自動放棄、票數減少一萬餘張、二十四日投票情形、以中山公園為最熱烈、計同業公會及自由職業團體各大學等共投票一萬餘張、當選有望者教育界為沈尹默、余同甲、黨方及農工為董霖、陳石泉等、投票時間、至二十五日下午五時截止、準二十六日上午八時開票、

中央太原電　民會代表各項事宜均已辦妥、至遲二十八日可首途赴京、選舉事務所即辦結束、

本報瀋陽電　民會開幕日、省黨部決舉行慶祝宣傳、

本報瀋陽電　二十五日晚五時、遼全體省委歡宴已選出之民會代表、

中央重慶電　徐中齊、彭倫、吳淡人三黨委當選黨方出席國民會議代表、

航空會議昨日閉幕

本報南京電　全國航空會議二十五日下午行閉幕禮、到陳儀、曹浩森、張惠長及全體會員、陳儀主席、致閉幕詞、謂此次成績良好、代表軍部表示敬意、張惠長演說、謂統一航空行政、確定航空經費、能做到、即可迎頭趕上外國、旋攝影而散、宣言已發表、

本報南京電　全國航空會二十五日飛機表演、數千人參觀、德機師表演各種飛法、備受讚美、我丁副隊長攜傘自七千公尺墜下、歷三分鐘落地、頗受歡迎、

中波商約在協商中

本報南京電　中波商約、往外部電駐義代辦蔣履福、與波政府協商、波政府提出對案、外部已審核、擬具答案寄蔣、令向波提出討論、

社論　法蘭西之苦悶

法蘭西自拿破崙三世好以拉丁天才爲由羅馬民族血統所遺傳，而以法人爲首屈一指之羅馬民族，於是有假仁假義和自私自利的泛拉丁主義•(Panism-Latin)有泛拉丁主義者之贊助與民族自私心之鼓勵，法蘭西遂於一八五九年以解放意大利爲名，而與奧地利交戰；一八六三年干涉墨西哥的內政，一八六七年法政府與俾斯麥交涉而欲將比利時合倂於法蘭西•一八七〇年，至一八七一年又有普法戰爭，後來又離意大利羅馬尼亞和德意志，開奧地利之聯盟，終究使羅馬尼亞人和法蘭西共同加入歐洲大戰•綿亘四年有餘之大戰，其劇烈之戰鬪，均在法國境內，故法雖爲戰勝國，而其所受創痛之鉅深，直非數字所能形容•　嗣後德法關係雖在國際裁判之下，有一不自然之解決，然而國際間之危機亦以德法關係爲最嚴重•

法國自一九一九年以來，以「防德」爲國是，其處心積慮，均在制裁德意志之再起•然而依據目前事實的觀察，德意志之勃起，決非法國之所能遏抑，最近德奧關稅聯盟之將成立，白里安已窮於應付，即爲明證•　非特此也，而法蘭西四週圍形勢之險惡又加甚焉•　其西南以比里牛斯山相隔之緊鄰西班牙，已發生民主革命，最近雖告成功，然尚有相當時間之紛擾•　實與法蘭西以極可怖之影響•　其東南之意大利與法關係亦極惡化•　在法以泛拉丁主義相號召地位向歐洲政治上處於領袖的地位，而意則處於法德之下；但意大利自慕索里尼執政以來，力圖意大利版圖之擴充，以將有以恢復古羅馬帝國之光榮，故對法亦以爭外交上之領袖地位而發生衝突•　如一九三〇年四月在倫敦開幕之五國海軍會議，卒以法意兩國各不肯放棄原來主張，乃至於流產，「法國堅持要超越意國海軍之總噸數，而意決不相讓」便是明證•　目前英法意海約雖有接近之希望，然法意競爭領袖地位之衝突決不會因此而減少•　其北方之德國無論已，即隔岸之英國，在大戰後本以振興產業而欲使歐洲經濟安定，故竭力以求恢復德國之繁榮，此事件當予法人以惡感•　嗣後英人或倡英美協調以激法，或聯法以制美，而法人均被英人玩弄於掌股之上，而不能自主•　法人處此形勢之下，乃陷於極端的苦悶的狀態•　吾人以爲其最近對華外交之態度，不過爲其苦悶，態度之反映而已•　近據平訊，法國在巴黎舉行之國際殖民勸業會，寬欲雇用華人充洋軍夫，以備遊人之乘坐，此種狂悖舉動，除與華人以惡感外，究有何種用意，誠令人莫名其妙！又如中法學術考查團以爬行汽車不聽隊長指揮，妄肇禍端，致引起中國學術團體之詰責；乃據巴黎四月十四日合衆社電：法報對中國學術團體阻雪特龍調查團自平出發，痛加攻擊，並謂如受屈辱，毋甯放棄此次調查事件，此語究竟何所取意，亦令人大惑不解•　凡此種種，吾人無以名之，以爲只是法人苦悶的無聊的洩忿而已•　尤有奇者，最近各國對於中國法權交涉，已表示同意，即行着手簽訂，而法人竟裝聾作啞，毫無表示，吾人亦徒見其苦悶而已•

最後吾人乃作一正告曰：法人之錯亂狂悖的舉動，於中國領裁權之撤消，毫無妨礙，不過只墮其國際間之信譽，益使其外交陷於孤立，益使其處境陷於苦悶而已！吾人對於法政府之愚笨的舉動，亦無所用其顧慮，吾人加緊努力，法人只有含有苦悶的退却，使吾人達於成功之領域而止•

出口新稅則　六月一日實行

本報南京電　出口新稅則、經立法院呈國府後、國府已提出國府會議通過、稅則全文共六百餘條、徵收物品類約分二六七二種、均係從價從担兩種辦法征收、稅率最高額爲值百抽七點五、最低爲值五、府議均照修正案、通過、並未變動、實行日期依財部原來主張、預定猶豫期間爲一個月、故決展至六月一日、將以明令發表、至徵收貨幣單位、因與進口稅則採取一致起見、決按金本位徵收、預計該稅徵收後、每年可增收一千五百萬兩至二千萬兩左右、

縮小省區辦法　尚在規劃中

本報南京電　中央以縮小省區關係地理經濟行政至大、尚在積極規劃中、報載中政會已確定辦法、分全國爲六十九省、不確、

國民政府命令（四月二十五日令）

▲茲修正民國二十年江浙絲業公債條例、公布之、此令、
▲茲修正威海衛管理公署組織條例、公布之、此令、
▲辦理國民會議秘書處籌備事宜葉楚傖呈請任命許心武、趙棣華、王子弦、鄭逸菴、黃仁宗、沈君甸、蕭芹、陳公哲爲國民會議秘書處秘書、應照准、此令、

廢約運動　各方一致努力

本報南京電　津浦路特黨部二十五日通電、請自動廢除不平等條約、軍校特黨部亦通電、響應、浙省黨部廢約電、望全國一致主張、貫徹目的、

中央太原電　省黨部二十四日通電全國、請一致要求國民會議本總理革命精神及本黨對外政黨、毅然自動廢除一切不平等條約、以保障國家自由與民族生存、

中央漢口電　市黨部念四日通電、請國民會議廢除一切不平等條約、並請於國會前撤消領判權、

立法院制定設治局暫行條例　公務員任用法及施行法亦通過

本報南京電　立法院念五日上午八時開第一四一次會議、出席委員羅鼎、史尚寬、盧仲琳、趙士北、劉克儁、吳尚鷹、朱履龢、張默君、李書華、朱和中、鄒朝俊、劉景新、彭養光、陶玄、呂志伊、林彬、陳長蘅、史維煥、劉師舜、孫鏡亞、蔡瑄、馮兆異、戴修駿、傅秉常、黃右昌、鈕永建、馬超俊、周緯、焦易堂、曾傑、馬寅初、衛挺生、樓桐蓀、王用賓、張鳳九、鄧召蔭、劉積學、竺景崧、主席代院長邵元冲、紀錄、秘書李曉生、區國樑、陳海澄、史太璞、王宜漢、

（甲）報告事項（一）宣讀二十年四月十八日第一百四十次會議議事錄、（乙）討論事項（一）營業稅法案、議決、付財政經濟兩委員會會同審查起草、（二）修正立法院組織法、將原有統計處歸併主計處、其需要之各項立法統計工作另於秘書處設置統計科案、議決、付法制委員會審查修正、（三）本院法制委員會會同自治法起草委員會報告審查設治局暫行條例草案案、議決、修正通過、（四）本院法制委員會報告審查公務員任用法及其施行法草案案、議決、修正通過、

公務員任用法　立法院昨日通過

本報南京電　立法院二十五日通過公務員任用法全文如下、

第一條　公務員之任用、除法律別有規定外、依本法行之、

第二條　簡任職公務員應就具有左列各款資格之一者任用之、（一）現任或曾任簡任職、經甄別審查或考績合格者、（二）現任或曾任最高級薦任職一年以上、經甄別審查或考績合格者、（三）曾任政務官一年以上者、（四）曾於民國有特殊勳勞或致力國民革命十年以上而有勳勞者、（五）學術上有特殊著作或發明者、

第三條　薦任職公務員應就具有左列各款資格之一者任用之、（一）經高等考試及格或與高等考試相當之特種考試及格者、（二）現任或曾任薦任職、經甄別審查或考績合格者、（三）現任或曾任最高級委任職三年以上、經甄別審查或考績合格者、（四）曾於民國有勳勞或致力國民革命七年以上而有成績者、（五）在教育部認可國內外大學畢業而有專門著作經審查合格者、

第四條　委任職公務員應就具有左列各項資格之一者任用之、（一）經普通考試及格或與普通考試相當之特種考試及格者、（二）現任或曾任委任職、經甄別審查或考績合格者、（三）現充雇員繼續服務三年以上而成績優良者、（四）曾致力國民革命五年以上而有成績者、（五）在專科學校以上學校畢業者、

第五條　公務員之任用、除依前三條規定外、應依其學識經驗與其所任之職務相當者爲限、

第六條　有左列各款情事之一者、不得任用爲公務人員、（一）褫奪公權尚未復權者、（二）虧空公款尚未清償者、（三）曾因贓私處罰有案者、（四）吸用鴉片或其他代用品者、

第七條　簡薦任職公務員由國府交銓敘部審查合格後、分別任命之、委任職公務員任用由該管長官送銓敘部審查合格後委任之、銓敘部接到前二項文件後、應即付審查、決定合格或不合格、

第八條　在請簡呈薦擬委期間、該管長官于必要時得派有相當資格人員代理、但代理期間不得逾三個月、

第九條　考試及格人員應按其考試種類及科目分發相當官署任用、

第十條　薦任職委任職公務員應就考試及格人員優先任用、考試及格人員任用以銓敘部分發先後爲序、

第十一條　任用程序分爲試署及實授、試署滿一年者始得實授、

第十二條　初任人員應爲試署、並從最低級俸敘起、但曾任公務員積有年資及勞績者、得按其原級叙俸、有簡任職資格而以薦任職任用或有薦任職資格而以委任職任用者、得不適用前項規定、並保留原有資格、本法於政務官不適之、

第十三條　爲施行本法、得由銓敘部分別擬訂條例、呈由考試院轉請國府核定之、

國際勞工會議　我國代表派定

本報南京電　十五次國際勞工會定五月二十八日在日內瓦開幕、國府特派朱懋澄任首席代表、蔣履福次席代表、希獲得理事席、

本報南京電　朱懋澄擬二十六日來京、與實業部接洽國際勞工會事後、即北上、取道哈爾濱出國、

海部駐京各艦　即將開始校閱

本報南京電　陳紹寬定二十七日起校閱駐京各艦、民會前各艦艇均可到京、約二月校畢、

方覺慧　今日過漢返京

本報漢口電　方覺慧二十三日到宜昌、二十四日東下、二十六日過漢返京、

蔣作賓到哈　將由海道來京

本報南京電　瀋電、蔣作賓、蔡運辰等二十四日午抵哈、將於二十五日晚過瀋轉大連、約三十日可到京、

中央哈爾濱電　蔣作賓、蔡運辰、王曾思等二十四日午由俄到哈、

外部努力法權交涉

英方已有解決辦法　美方談判意見接近　法方如何尚難臆測　挪約簽字後已換文

本報南京電　外部對法權雖努力、但表面異常沉默、荷使二十五日晚赴平、中挪簽字後、二十三日已換文、英使連日仍與王外長懇談、現視線均集中於英、法方如何尚難臆測、

本報南京電　中英法權、經連日會議、關於前此不能同意之兩點形勢、確已轉圜、並已有適當解決辦法、英使對我方意旨已表示相當諒解、現正向英政府請示、

本報南京電　伍使電外部、中美法權進行良好、不日即可完全解決、據外交界息、中美至至草擬協定時期、國民會議前簽字當無問題、

本報南京電　徐謨談、中美法權、日來在首都美京兩處分別積極談判、意見頗接近、將來簽字地點在華在美現未決定、法國簽字當在各國之後、此外尚有巴西、祇待巴使魏洛素到京、即可舉行簽字、關於中荷中挪簽字協定、一時尚難望發表、擬俟六國完全解決後、始行公布、

本報南京電　王外長二十五日晚歡宴藍溥森、詹森、章禮德、歐登科各使及隨行參贊人員、

本報南京電　教部准中央訓練部函、通令各教廳局、轉飭所屬、協助進行撤銷領判權運動之各項工作、

重光葵月杪可返華

回國爲欲明瞭對華情感　法權交涉預料必有進展

路透東京電　駐華日代使重光葵此次奉召回國、乃欲明瞭政界對華情感之空氣、至接受新訓令、猶爲次着、因此種情感、非可以公文傳達也、重光葵與外務省主要人員等會談後、本月杪可復返華、因欲於五月五日國民會議開幕時趕到南京也、

電通東京電　日外務省二十四日夜協議日本對華交涉方針、重光代使亦在座、因重光代使之報告、中日交涉之各事情及中國與列國間之交涉現況、已大體明瞭、二十五日當更協議、決定交涉方針或有多少變更、預料法權交涉方針及具體對策其他、結果日本交涉方針、必更有一步之進展、故重光代使歸任後之交涉趨勢、極堪注目、

電通東京電　以重光代辦爲中心之外務省首腦部會議、二十五日午後三時繼續在外務省開會、協議對華法權問題交涉方針、

副司令部正式成立　總副司令聯銜呈報中央

本報南京電　副司令行營二十四日用總副司令聯銜呈報中央及國府、中明副司令部已編制就緒、於二十三日正式成立、

晉軍額將再裁減

否則軍餉必無辦法　張連日與商震詳商

本報北平電　張學良二十五日晚應各法團公宴、仍擬召商震、談晉事、

中央北平電　張學良定二十五日下午接見日本記者、晚觀褚民誼演劇、七時應商會公宴、二十六日晚省市政府公宴、聞張對晉事極爲關心、且以現在關鍵即爲軍額與軍餉問題、若軍額不裁減、軍餉必無辦法、故連日與商震詳商、俟有結果、即入京、請示中央決定、

吳鐵城中止赴熱　即將返京出席中全會

本報北平電　吳鐵城談、決於一日前赴京、參加中執臨時全會、赴熱河之行作罷、

吉安一帶殘匪肅清　剿匪清鄉委員會辦結束

中央南昌電　吉安區各縣撥匪業已肅清、剿匪清鄉委員會辦理結束、

中央南昌電　總部剿匪宣傳處爲紀念五月革命暨解放赤奴宣傳週、組織宣傳隊、向南昌市南梓路南壽路講演、以資宣傳、

中央南昌電　赤匪第三軍之一部、人約數百、由水新竄蓮花集、禁止屠殺、復經高洲竄往大安里、又自相殘殺匪首郭思禹等百餘人、分途張貼赤共標語、

本報南京電　郝夢麟師一旅二十三日由滕田進駐孤水、匪向固陂逃竄、

漢越捕無故殺華人

法租界賭窟黑幕重重　收回租界不容再緩

本報漢口電　安南巡捕二十三日在法租界百代[illegible]院附近開槍、彈傷一華人、當舁往同仁會醫院救治、院因傷重拒收、轉往天主堂醫院、卒因傷重致死、又法租界三大賭窟黑幕重重、二十二日夜某窟有殺傷多命及剝洗在場婦女情事、

桃花山匪已殲滅　殘匪向洞庭湖中逃竄

本報長沙電　張英電告、桃花山匪經我軍再度總攻後、殲匪甚衆、殘匪三千向洞庭湖中逃竄、已將桃花山完全肅清、現已飭隊分途清剿、務期澈底消滅、

本報長沙電　據報、赤匪段德昌、李華兩股、入約萬餘、槍二千餘枝、由華容屬桃花山潰竄范家嶺磚橋一帶、經我新十一師張英部追剿、十九二十兩日與匪接戰甚烈、斬獲甚多、匪勢不支、遂向鄂邊北岸潰竄、我軍已將范家嶺磚橋及沿江上下游一帶肅清、惟洞庭湖邊、及桃花山三龍墟一帶濟匪尚多、刻正分途搜剿中、

本報長沙電　據報、華容屬桃花山之匪、經新十一師高維嶽段仲戩兩團協同十九師李國鈞旅及莊文樞團於二十日分三路向桃花山總攻、激戰三小時、斃匪甚衆、殘匪三千餘人、槍約千餘枝、確竄洞庭湖中、其一部潰散磚橋范家嶺明鏡山一帶、刻桃花山已完全肅清、新十一師副師長馬昆山除已令莊團彙程前往洞庭口堵截、高團仍在墨山鋪搜剿、李旅由大脅廠經明鏡山向磚橋園剿外、並於二十一日親率周段兩團由范家嶺向磚橋進攻、

本報長沙電　據報、十九師劉紀文團十七日在澧縣屬嫒水街將段匪超所部擊潰後、即協同田少卿團及李湘泉旅向匪追剿、連日在劍橋冲觀音岩柳樹垤等處與共匪激戰、斃匪百餘及匪中神兵多名、救出肉票二百餘人、奪獲輜重甚夥、李旅得槍五十餘枝、業將該匪截爲數段、潰亂不堪、殘匪紛向鄂邊漁洋關方面逃竄、刻仍分途清剿、又據報、子良坪茅坪一帶有赤匪三四千人、十九師長李覺除函請李旅負責肅清段匪殘部外、並令劉建文田少卿兩團協同石門團隊向子良坪茅坪一帶進剿、

本報長沙電　萍鄉屬太山坑之匪二十日經新三十二師李穆明旅分途搜剿、在黃土山寺常山向堅寨等處擊斃赤匪三四十名、焚燬匪巢數處、二十一日晨繼續向慈化進剿、匪聞風先逃、我軍追至三管坑、僅遇赤匪約七八百人、槍四百枝向黃茅倉皇逃走、當場斃匪數名、劉正會合王育瑛朱耀華兩旅、向黃茅南剿中、

本報長沙電　前何英團在桃源屬柳林被脅從之官兵現仍回竄麻衣袱、何健已飭飛機攜帶傳單飛往前方散放、以資喚醒、而便收撫、

國聞漢口電　湘電、各區殘匪肅清後、據報善後亦將辦理完竣、農民均已回鄉、

劉鎮華昨謁蔣

本報南京電　劉鎮華二十五日謁蔣主席有所報告、旋赴明故宮飛機場參觀飛機表演、午應馬福祥宴、

班禪離瀋來京　明日啓程

本報瀋陽電　班禪定二十七日啓程入京、與北甯路接洽車輛已妥洽、關於返藏辦法、已向中央電商、大體就緒、

朱培德抵華陰　五月初赴漢

中央漢口電　朱培德已抵華陰、定五月初由鄭州來漢、檢閱十一十四各師要塞部等部隊後、四日乘機晉京、列席民會、

王樹翰過濟南下

本報濟南電　王樹翰二十五日早十時隨平浦車過濟南下、王語記者、尚無確期、張副司令入京、此次到京、將就國府委員職、

閩南積匪　蘇歪面伏誅

本報廈門電　陳國輝部營長蘇歪面、原係積匪、二十四日在泉州玄妙觀被擊斃、

西班牙新政府 羅馬教廷正式承認
王朝大員均宣誓擁護民國
英皇喬治前日接見西遜王

二十五日瑪德里電 羅馬教廷、已承認西班牙新政府、前相貝倫吉將軍、已簽發宣言書、聲明擁護民國、前警務長摩萊將軍、被拉辦亨魯莽、行爲輕躁、逮捕狀已發出、(路透)

二十五日瑪德里電 西班牙前首相貝倫生、與其兄弟前瑪德里軍務後督費特里、古警察總監摩勒、以及王朝大員多人、已於今日首先排署効忠民國誓書、此次誓書、係臨時政府、擬定格式、辭明簽署者、矢衷民國、願以身殉共和、於昨夜頒布軍官之不服簽署者、概行落職、下級士政、亦須簽署同樣誓書、兵士則須宣誓、効忠共和、至對外方面、目下各國幾悉已承認臨時政府、即教廷亦已正式承認、報紙多希望此舉、可以消數士之反動、(國民)

二十四日倫敦電 英皇喬治今日在溫州沙宮接見西班牙王阿爾方朔、(路透)

二十五日倫敦電 阿爾方朔王之弟三子唐約翰、昨夜抵倫敦、將入達茅資海軍學校肄業、(路透)

安定銀價 國際會議有實現望
日本電美召集於前 英倫商會努力於後

二十四日倫敦電 倫敦英商會鑒於銀價之低落、及其在東方貿易上之嚴重影響、今日開會通過一議案、請政府努力運動、開國際會議、以謀固定銀價之方法、(路透)

土耳其 國民黨大得人心
獨立議員名額留三十人 選舉結果人民一票不投

二十五日君士坦丁電 土國凱瑪爾總統、主張在國會創一獨立政黨、俾於民黨(即總統黨)之連克推多制、限爲七年、但據昨日土國立法會選舉之第一次結果、似凱瑪爾總統所主張者、竟未實現、總統諭令選舉院、於其所指定之民黨候選員二百八十七人外、另舉自由選出之獨立議員三十人、但選舉全係民黨份子所組成者、未能依此而行、斯丹波與桑松兩處、選舉結果、皆證明投票者對於代表新黨之候選人、竟一票不投、其他區域想亦有同樣結果、(路透)

葡國亂事仍嚴重
政府軍已在桑託島登陸 通令在假軍官立即返營 每日戰費英金一萬萬磅
革黨鑒鄰邦革命成功仍堅決奮鬥

四月二十四日里斯本電 近數日來葡萄牙之革命同志、鑒於鄰邦革命之成功、益抱堅決之志、故政府軍隊、雖屬有戰勝叛島革命軍之消息傳來、但革命思想、中人已深、如積薪縱火、一撥即發、而此次桑託港之亂、實葡萄牙境內第一次革命戰役也、葡政府深知形勢險惡、故已通令全國兩種後備隊、立時召集、所有在假軍官、亦須立即返營、日來謠諑四起、有謂革黨自英國運到槍械三萬支之多、現已祕密入境、分配於人民、以爲起事之備云、至於叛島之現狀、聞政府軍隊、會在桑託小島登陸、該島距隔瑪第拉島、約五十海里、因在瑪第拉島正面登岸、頗爲艱難、故擬用桑託島、爲此後進展之根據地、第據報紙所載、此等戰費、現在平均每日約需英金一萬萬磅之巨云(國民)

英國將籌備 全國鐵路電氣化
主張十五年內一律完成 希望各鐵路公司之贊助 開世界工業史上新紀元

二十五日倫敦電 委員會提出報告、主張於十五年內將不列顛全國之鐵路五萬一千哩、悉改用電氣、估計需費英金三萬三千六百萬鎊、委員會承認此舉爲世界工業歷史上所未前有、但不能因其需費浩大、而漠視此舉在經濟上與社會上之價值、且改用電氣後、全國鐵路每年可省耗費英金一千二百五十二萬鎊、現信此項計畫定可受各鐵路公司之贊助、且已有數家製成時刻表、(路透)

萬國棉業會開幕
代表出席者有二十二國 六月二十三日巴黎舉行

二十四日巴黎電 萬國棉業總會之大會、將於六月二十三日在此舉行、有代表與會者共二十二國、除美國外、餘皆棉業總會之會員也、到席代表約有五六百人、(路透)

緬甸亂事又告擴大

二十四日孟買電 緬甸秦提苗地方之叛亂、今已有擴大之勢、各地英國駐紮所多受叛民之攻擊、緬甸人民與本哲布軍隊、曾惡戰一次、死四十人、傷甚衆、現援兵已自四萬召至、當局頗有平亂之把握云、(國民)

保加利亞 新閣難成 前總理作梗

四月廿四日蘇斐亞電 保加利亞民主黨領袖麥令諾夫、今日呈報國王、因前總理立澄夫種種要挾、無法應付、故已不能組成新閣云、(國民)

在新舊外交過渡中 全賴軍縮與公斷
戰前外交係利己主義 戰後外交係和解主義
—英外相在記者宴會上之重要言論—

二十四日倫敦電 英外相漢德森、今晚在外國新聞記者宴會時、謂戰前外交、係利己主義、戰後外交、係和解與合作主義、吾人現適在新舊兩種外交間之過渡階級中、是以公斷與軍縮極關重要、僅僅公斷、猶未能使和平穩固、非至軍縮辦完成時、猜忌疑慮之舊精神、終莫能盡除也、軍縮大會之成功、可減少經濟衰落之危險、有非任何他種辦法所可及者、軍備問題、如法意所有之海軍爭執、苟不能解決、則將使造艦程序之復活、而遲早摧毀倫敦海軍條約之價值云、(路透)

國聯祕書長已與 德外長晤面
作長時之談話 報界非常注意

四月廿四日柏林電 國聯祕書長德羅孟氏、今日與德外長寇蒂斯氏、有長時間之談話、國內國外報紙、對於此行、非常注意、並造出許多莫須有之猜測、實則德羅孟氏此來、不過爲身居國聯祕書長之地位、對於日後國聯理事會會議之主席寇蒂斯氏、事先應有籌商之處、而此項國聯理事會之開會、有重要事項多件、須先行交意看云、(國民)

羅京虛驚 瘋人撞教堂鐘 全城爲之震駭

羅京電 羅馬尼亞京城天主教堂之大鐘、今日忽然大鳴、全城爲之震驚、因該大鐘非遇國家戰事發生、或君王死亡、不得妄擊、今鐘聲發出、全城惶愕、或謂已與赤俄宣戰、或謂加雜爾王駕崩、人民皆齊集教堂門首、靜待實在消息之發表、迨當局得悉此事、加以根究、始知有一瘋人私入教堂、攀升鐘樓以擊鐘爲戲、於是人民大笑而散、(國民)

日紡織業 請願免進口稅 減輕棉布成本 籌款吸收華紗

二十五日東京電 日本紡織業代表、請願大藏省、在下屆國會提出進口免稅案、以冀減輕棉布成本、此外並擬舉借抵利債款吸收華紗、(國民)

陳誠今日返漢

本報南京電 十一師長陳誠二十五日謁蔣主席、報告防務情形、並請示一切、定二十六日晨返漢、

蔣伯誠返京

本報濟南電 蔣伯誠接賀耀組二十四日電促赴京、二十五日晨搭平浦車返京、韓復榘馬鴻逵均到站歡迎、蔣談、俟民會閉幕後返濟、

國聯經濟部長 昨過濟來京

中央濟南電 國聯經濟部長蘇爾德經中央電邀赴京參觀、二十五日早十時過濟南下、財部派宋福書隨行、

京杭公路 五月五日通車

本報南京電 京杭公路定五月五日通車、

京市土地局長
▲內定謝徵孚繼任

本報南京電 京市土地局長常鴻鈞已停職、正辦交代、市府內定謝徵孚繼、

紐約關吏查獲嗎啡 價值五十萬元

二十四日紐約電 關吏在此搜獲價值五十萬元之嗎啡、聞此毒藥、係從包件中搜出者、而此包件、乃某德船所卸下、包件上註有棉骨字樣、(路透)

法軍官私攝照片事 德大使訪白里安 如何了結未宣佈

二十四日巴黎電 德國駐法大使霍福氏、今日赴法外部與外長白里安談判法軍事偵探局局員在龍斯堡德兵營私自攝影事項、但內容如何、雙方政府均嚴守祕密、(國民)

陳延炯到徐
▲日內赴津整頓運輸

中央徐州電 津浦路委員長陳延炯委員錢宗澤二十四日晨趁平浦車抵徐寓、隴海一號房、午召集本路徐段車警機工各處人員會議、討論特黨部及工會組織、並面諮此段路況、俟錢宗澤抵徐晤商津隴路聯運辦法、及擴充兩站規模後、即離徐北上、視察沿路近況、

本報天津電 東北交還津浦路機車三十七輛、客貨車二零五輛、迄二十五日接收完竣、石友三部還車存平漢路、亦即接洽運回、陳延炯日內到津、整頓運輸、

胡世澤等抵哈 日內赴俄

中央瀋陽電 胡世澤錢泰二十三日晨抵瀋、寓旅店、即遊北陵、下午三時餘啓程赴哈、

中央哈爾濱電 胡世澤錢泰勞維秀二十四日晨到哈、三二日內赴俄、

遼省黨部 昨招待新聞界

本報瀋陽電 省黨部二十五日招待新聞界、指委邢士廉演說、希望新聞界與黨部打成一片、對民衆負指導責任、

湘省府會議

本報長沙電 湘省府二十四日常會、議決、(甲)修正通過湖南保荐縣長資格審查細則、(乙)湖南省會公安局長王澆詩、長沙縣長王涵師、總隊長楊棣華均免職、委彭灼爲湖南省會公安局長、調常德縣長唐佑傾爲長沙縣長、委李華青代理水警總隊長、

駐遼日軍演習 又將驚擾居民

本報瀋陽電 日本鞍山駐軍定二十三日起在瀋陽附近蘇家屯等處武裝演習二日、方照會我方外交辦事處、已准許、又有一度之居民驚恐、

晉徵預備黨員 下月一日開始

中央太原電 省黨部決議、自五月一日開始、徵求預備黨員、並通令各縣黨部、每月必須舉行擴大紀念週一次、以宣揚總理遺教、

全運籌委會議
▲會場八月中竣工

本報南京電 全國運動會籌備委員會二十四日開事務會、決議(一)由會搭蓆蓬、招商承辦臨時商場、(二)開會應用車輛向浙公路局借百輛、徵普通汽車百輛、購長途汽車四五輛、(三)火車四分之一收價、又會場工程宏偉、已領到五十七萬工人、增至三千名、全部工程八月中準可一律完成

本報南京電 全國運動大會場定八月十五日前完工、全部面積計估二萬方左右、五月中先行奠基禮、

軍校員生統計 共三七六四人

本報南京電 軍校員生統計、高級班三八七人、八期入伍生五八四人、九期生五七三人、憲警班一三一五人、軍官補習班九零五人、共三七六四人

華北運動會
▲遼代表隊在選拔中

本報瀋陽電 遼甯出席華北運動會決除女子壘球外全體參加教廳二十四日召開會議、討論選拔代表隊、

豫省災民代表到京請願救濟

本報南京電 豫睢縣災民代表許儒等二十五日向國府請願、陳述豫災情奇重、聲淚俱下、王文藻接見、允轉呈主席、迅籌款救濟、

汴市清潔運動
▲定期舉行大掃除

中央開封電 豫省會公安局定五月二日上午、率領全體官警及市民舉行全市清潔大掃除、

漢財廳借商款 營業稅担保

本報漢口電 財廳向漢商會接洽營業稅三十萬借款、已磋商就緒、月底可交款、

中央漢口電 漢陽營業稅二十三日開徵、武昌以漢口各商已遵令繳納、定二十五日開始繳款、

中央南京電 財部呈行政院擬具徵收營業稅大綱補充辦法十三條、請令各省遵辦、

調查海港專員 今日可到徐

中央徐州電 鐵部所派建設委員會陳懋解林向棻及西門子洋行德工程師等、准二十五日到徐、同赴海州視察西連島墟溝一帶、以備開闢海港、

藏軍犯康未已 甘孜被圍甚危

本報南京電 蒙藏委員會二十五日接道孚鑪霍甘孜贍化等縣公民自康定來電、達結逆軍勾結藏番、猛力進攻、我軍傷亡極重、退守甘孜、現該邑三面被圍、危若纍卵、後方驚惶萬狀、若甘城不保、贍化亦危、盼迅派大兵拯救、

長沙街成澤國 華洋商店停市

中央長沙電 湘洪暴發、本市河街均成澤國、華洋商店一律停市、

魯南股匪大創 即可肅清

本報濟南電 魯南泉固山之大股匪二千餘、二十三日被谷良民師唐旅擊潰、斃二百五十餘、俘虜一百二十餘、獲迫砲一、槍五十餘條、殘部西竄、唐旅追勦、並由馬騰蛟旅堵截、即可肅清、

中央濟南電 馬鴻逵二十四日由泰來濟、謁韓復榘、商魯南防務及剿匪辦法、此次剿匪軍在匪窟搜出僞關防文爲第四方面軍第四軍第一師、足證該匪與閻逆曾發生關係、

改組滬法公廨
▲▲雙方代表派定即將開始會商

本報南京電 外部迭催法使會商改組滬法公廨、法使韋禮敦此來、屢與外王磋商、法政府已同意、法使館及約期在京會商、

首都政聞

本報南京電 烟台日商設當典重利盤剝、外部函魯省府勒令停業、

本報南京電 實部二十五日令王正黼爲礦業司長、原任胡博淵爲籌備鑛業指導所事宜、魯佩璋爲漁牧司長、郭公授爲簡任祕書、吳大業爲參事、

本報南京電 實業財政兩部會同委派許建屏陳行爲上海交易所監督、

本報南京電 實行新鹽法、應設立鹽務改革委員會、現正在統盤籌劃中、東北各省現行鹽法、已廢除引商、其辦法與舊鹽法雖不同、與新鹽法亦有異、將來實施、東北各省改革較爲易舉、

本報南京電 教部令各教廳局迅填初等教育概況調查表、並函各使館調查外國成績較優之公私立專門以上學校校名校址、

雜電

本報南京電 蔣主席定二十六日檢閱首都警察及憲警、將有重要訓話、

本報天津電 國際調查婦孺販賣團二十四日到津、二十五日午赴省市府邀宴、

路透北平電 此間接廈門外人電稱、教士泊拉特及安德里、又中國牧師二人神學學生一人、本月二十二日在距福鼎某處爲匪架去、

中央開封電 豫教廳定六月二十日考選國外公費留學生十名、資格係國內專科以上畢業、留學國以英美德法日爲限、

本報瀋陽電 東北陸軍訓編委員會由執行委員周濂從事組織、已正式成立、

本報瀋陽電 遼西水災協會主辦之獎券、本定五月一日開彩、因各項手續未完、改十日開彩、

路透巴黎電 波那維被任爲北平法使署之陸軍隨員、

本報東京電 在華日本紡績同業會二十五日正午在丸之內工業俱樂部、宴中國視察團一行、汪伊及使館員亦列席、

江海巡防與肅清匪盜計劃
▲海軍部派員在中央電台講述

(中央社)海軍部派軍械司司長林獻炘、於今(二十五)日在中央廣播電台報告江海巡防與肅清盜匪之計劃、其原詞如下、

各位同志同胞、國家爲什麼需要海軍、因爲有了海軍、對外謀增進海權、抵禦外侮、執行國際公法、備爲外交後盾、對內維持領水公安、因海上災害之不測、爲之觀象授時、推算潮汐、防船舶航海之遭難、爲之建設海岸燈台、覓向台無線電台、並置救生救火船隻、防商船設備未周、遇難時危及搭客生命、爲之設官專司檢驗、防外口瘟疫之傳染、在口外領海爲之設立檢疫場、使航海商旅得以安全、稅斂國之大政、防營商船舶之走私、爲之設置特務專艦、防外國漁船之侵越、漁汛時期、爲之嚴密巡邏、使稅課漁業得以保全、以上任務、叫做江海巡防、現在海軍部對於這種計畫、已經着手辦理、近來沿海邊疆、海盜殺人越貨時有所聞、尤應早日肅清、所以今天把江海巡防和肅清盜匪的計畫、給諸位談談、

我國沿海地方、在前清時代、對於上述之江海巡防諸政、完全廢弛、以致外人越俎代庖、變成了一種公管性質、日本三十餘年前、也是這樣、現在革新時代、這種喪失主權的事、亟應收回自辦要比外人辦的更有進步、方能達到廢除不平等條約之目的、說到巡緝海盜、前清時代、更是完全放棄責任、以致海盜猖獗、尤以江浙廣東海面受害最烈、到了民國以後、各該省雖設有外海巡警、因船小力弱、不能出海和盜匪抵抗、於是盜匪無所畏懼、糾集愈衆、防範愈難、十餘年來、軍閥作亂、早置人民生命財產於度外、沿海居民之受海盜蹂躪、更沒有人過問了、因此海盜日益猖獗、到了現在、未嘗歛跡、刼掠商輪之事、層見疊出、如三北公司之甯興、招商局之新濟新銘、英國商輪之海甯、皆爲海盜刼過、即在長江上下游的商船民船、亦屢遭匪刼、吳淞口外浙洋一帶的漁民、被盜匪刼掠勒贖的事情、更不可勝計、致各處商業航業漁業交通各方面均受重大的阻礙與損失、又因盜匪刼掠外輪之事、引起國際責難、藉口保護僑民、時時派艦駛入我國內江、喪失我國江海主權、這實在是很痛心的事、

現在國家已經統一、還有足以爲害我人民的、就是盜匪、政府要爲人民除害、故派兵實行剿匪、至於肅清海盜、更爲不可緩之事、查江海巡防與肅清海盜、本爲巡防艦隊的專責、我國現雖設有海岸巡防處、祇有炮艇數艘、力量非常薄弱、所以仍須由作戰艦隊相輔辦理、

我國海岸線延長一萬三千餘里、港灣海口非常複雜、長江流域橫貫七省、單就吳淞至四川之重慶、已長約一千三百二十哩、即珠江黑龍江、亦通過數省、他如各省河流、更不計其數、就地理上的範圍看來、我國海軍非有很多的軍艦、對於各地方的防務、實不夠分配的、現在全國海軍駐防的區域、以第一第二艦隊担任閩浙蘇及長江一帶的防務、第三艦隊担任渤海黃海及東北的江防、第四艦隊担任廣州瓊崖以及珠江流域的防務、合計全國海軍大小各艦艇、不及百艘、其總噸數還不過外國的主力艦一二艘、有的可以航海、有的祇限駛於內江、不僅艦齡已老、即航行速率亦極遲緩、其中能航行超過十數海里的、不過十餘艘、就此海軍現狀看來、不但對於國防力量薄弱、即以維持本國領水安甯、亦甚爲難、海軍部對於肅清盜匪、維持江海安全、早有決心、近來迭經派艦巡邏各處、無如防區廣大、兼顧爲難、巡視偶有未周、海上又發生事件、查各方函電請求派艦保護、極爲懇切、但以艦數太少、又多不適用、以致不能一一應付、實覺非常慚愧、

我們不能照這樣放任下去、讓盜匪橫行、要想出救濟的辦法、海軍一面就原有的軍艦、盡量設法輔助巡防、調查盜匪巢穴、及其時常出沒的地方、他方面和在地方官吏居民互通消息、以達海軍與人民協同剿匪的目的、這種辦法、還不是久安之計、上邊已經說過、現在軍艦、實在不夠分配、防到這裏、就不能兼顧那裏、就讓你的消息十分靈通、等到派艦出來、已經來不及了、現在有一個根本的辦法、就是海軍以最少的限度、務須先行建造輕快的巡洋艦和淺水的炮艦各十餘艘、藉以稍增實力、什麼叫做輕快的巡洋艦、就是乃一種軍艦、有很快的速率、每點鐘可行二三十里、又有相當的攻擊力及防禦力、內有裝快砲高射炮水上飛機無線電等、其排水量由二三千噸以至五六千噸不等、其價値又較大戰艦便宜、這種軍艦、在平時可以担任本國沿海的警備、捕拿海盜、護送商船、保護漁業、尤爲適宜、即在戰時亦可以作爲防禦攻敵之用、什麼叫做淺水的炮艦、就是有一種軍艦、艦體輕小、能在淺水航行、備有相當攻擊力、能任江河淺水港灣的警備、今後我們若能多置輕快的巡洋艦和淺水的炮艦、分駐沿海及內江各處、時常巡防、則盜匪可以絕跡、保障不再有殺人越貨的事情發生、因爲海軍如果能增加這兩種軍艦數十餘艘、則力量充實、防備周到、盜匪自然無所施其技了、這種辦法、若能實行、不祇海上江面都能安靜、即商業航業漁業各方面、必然也會發展起來、盜匪能夠肅清、則外人再不能藉口保護僑民、派艦駛入我國沿海內江來、既可以挽回我國已喪失的江海主權、復可增加江海巡防的力量、這種辦法、實在再好沒有了、

查世界沿海的國家、都很注意於本國海上的安全、祇就美國而論、其海岸線比中國還要短些、他管海的經費、照去年預算的數目、計美金一千七百餘萬元、若合現時華幣、每年經費有六千餘萬元、再就日本說、他海岸巡防隊、就有四五十萬噸、差不多有他海軍艦隊一半的噸數、惟其這樣維持沿海的安甯、所以很少聽說他們國裏有海盜刼掠的事件發生、也沒有給人藉口派艦到他國裏來的機會、我國現時海軍經費每月還不及全國總歲收千分之一二、還要負担較大之江海巡防的任務、所以要想建造輕快的巡洋艦和淺水的炮艦、以供輸輔助江海巡防查緝海盜、是很難辦到的我的意思、今後當由政府設法增加江海巡防力量、同時還要國民與海軍合作協助海軍建設、籌集造艦經費、多造巡防軍艦、以求一勞永逸之計、尤望國人一致努力務於最短期間促成這種計畫則江海巡防與肅清海盜的問題、都可以解決了、

魯剿匪軍進迫抱犢崮 曹福林部繞攻後路

濟南快訊云、魯南各路剿匪軍、自總攻頒佈之令後、均分途向抱犢崮一帶搜索前進、此次大舉勦匪、雖有中央方面之第七師王均部、及第二十六師陳耀漢部參加、而仍以韓復榘之第三路軍爲主力、第十五路軍騎兵旅馬騰蛟部協助搜勦王均之第七師一部、分部韓莊、臨城、棗莊各地、截堵各股匪向微山湖及湖西各地竄匪、第二十六師陳耀漢部分防臨沂、棗莊間之一路、截堵各股匪向海州一帶竄逃、以目下情形視察、魯南各地之匪、向西南兩路竄逃不易、只可在叢山之內竄伏、本省當局深恐各匪等向膠東一路潛逃、特令第二十九師師長曹福林、率所部由青州臨朐一帶南進、沿抱犢崮之後路進勦、以嚴防其北竄、師長曹福林、於日前由青州來濟謁見韓復榘之後、復於今日(二十三日)上午十二時由濟乘膠車返青州、聞到後即指揮所部南進、會勦抱犢崮股匪、至魯南勦匪之情形、迄二十一日、韓軍第二十二師谷良民之先頭部隊已達距抱犢崮八九里之線、谷師唐堯遜旅在費嶧滕三縣交界地之胡家溝柿行一帶搜剿、第十五路軍馬騰蛟旅、已達距抱犢崮二十里之綫、各匪等因竄逃不易、被軍隊搜殺者甚夥、在各地搜出男女肉票甚衆、第三路軍駐滕參謀處有電報告、茲將原電錄後、

(銜略)勛鑒、通報、一、據馬旅長號(二十)午電稱、步二三團正向徐莊葫蘆套、石家峪、西坡之線擊剿中、皓(十九)晚各旅團在山口斃匪七八十名、獲擄百餘名、啞叭莊、徐莊、腰窩、楚峪以西各匪巢悉數焚燒、騎兵團除留一部在報里附近外、餘在各該口之線擊剿、並連日獲女票五六十名、已令各村長遣送、據谷師長號(二十)西電稱、孔團將裏峪子、東西朱窩、石嶺一帶肅清、並斃匪三十餘名、現在高橋搜索匿匪、並以一部向宗老峪擊剿、唐旅長率部沿胡家溝、柿行一帶搜剿、在山洞中捕獲匿匪四十餘名、均槍決、薛團由楊家泉分向南山搜剿、在山洞中搜獲槍一枝、匿匪數名、均槍決、三、陳師正向下石河、侯宅、倪家嶺之線擊剿中、四、現谷師已達距抱犢崮八九里之線、馬旅已達距抱犢崮二十里以內之線、不日即可肅清矣、特聞、第三路駐滕參謀處馬(二十一)午印、

又訊、二十三日晚滕縣第三路參謀處有電到濟、分致孫桐萱李宗鶚等、報告被馬騰蛟旅擊潰之匪約二千餘將泉固山一帶山口佔據、已令唐堯遜旅薛孔兩團星夜往剿、其原電如下、

孫師長蔭亭李參謀長佑宸張委員秉虔李廳長蔭軒王廳長曉航王廳長芳亭張祕書長子團勛鑒通報一、據谷師長養未養申兩電如下蔚團由張家峪子搜護男女匪眷及肉票二百餘名槍十八支匪已槍決肉票已遣送據報馬旅由西南擊潰之匪約二千餘現已將泉固山雙山前大安等及其附近山頭佔據爲堵擊該匪已飭唐旅薛團孔團星夜由楊家泉城子老瓜嶺戴家莊崔家溝楊樹園葛家峪東田豬溝圍剿等語、二、馬旅對該匪已跟蹤追剿、三、已令陳師向北莊將軍山上東莊上石河姚家莊梨杭溝一帶嚴密搜剿、四、滕縣城東三十里東斗城有竄匪數十名由手槍旅賈團殲滅矣特達、第三路駐滕縣參謀處漾丑印、

濟南快信云、據棗莊二十二日電訊、自剿匪各軍總攻抱犢崮令下後連日節節進展、捷音紛傳、養(二十二日)早大軍先後發隊已進迫抱犢崮山口、孫匪美松、頑強抵抗、作最後之一逞、故炮火甚烈、孫匪即在包圍之中已成籠中之鳥、諒不日即可悉數蕩平、

又二十九師師長曹福林於二十一日晚十點四十五分、由青州乘膠濟路三次車來濟、下楊魏家莊私邸、定日內仍返青州、魯東著匪王百川、前據魯東粮崮一帶、經軍隊圍攻多日、迄未解決、茲聞二十九師師長、曹福林接到白耀光電告、王百川已被擊斃在青州梟首示衆、其原電如下、軍急濟南王局長愷如請轉曹師長鈞鑒、努密、五表股匪號日在黃馬附近被旅痛擊傷亡甚夥、餘零星南竄、是役王匪百川受創亡命、俟由井堂工人認明梟首來青隨即高懸示衆、除電呈總座外、謹此稟明、職白耀光叩馬戌、

我國對法權交涉 惟有採取斷然態度
一面督促政府嚴重交涉 一面努力宣傳誓作後盾

全國各級黨部各機關各團體各學校各報館均鑒、頃呈南京中央執行委員會一電文曰、「不平等條約、侵我土地、損我國權、內足以阻撓我國民革命之進行、外尤足以引起列強瓜分中國之企圖、我國受其束縛、九十餘年、全國人民、早已痛心疾首、而同仇敵愾、思有以廢除之矣、故本黨於全國第一次代表大會、定爲外交政策之目標、而 總理於逝世彌留時、亦殷殷以此爲期望、國民政府仰承 總理遺囑、俯順全國輿情、亦於十八年十二月二十八日毅然頒布廢除領事裁判權法令、領事裁判權爲不平等條約之尤、廢除領事裁判權、即爲廢除不平等條約之初步、乃交涉年餘、以各國之無誠意、迄無若何結果、國民會議、轉瞬即屆、羣情望治、薄海喁喁、此尤爲法權交涉案張之關頭、新中國建設之基礎、千鈞一髮、不容忽者也、爲此電呈鈞會、請轉咨國民政府嚴重交涉、堅持到底、各帝國主義者、狡詐性成、勢難與以空言協商、到必要時惟有採取斷然態度、於國民會議前、自動廢除、以慰 總理在天之靈、國人望治之心、新猷作邁、民望方殷、迫切陳詞、仰祈鑒核」等語、竊各帝國主義者頑強狡詐、對於法權交涉、迄今猶無誠意表示、其欲阻撓我國革命進行、永陷我國於次殖民地之野心、已可概見、希我國人一致團結、一面督促政府嚴重交涉、堅持到底、一面努力宣傳、作政府外交後盾、務期於國民會議前徹底廢除、以張國權、而利建設爲荷、陸軍騎兵第三師特別黨部籌備委員會叩漾、

你也愛吸　我也愛吸

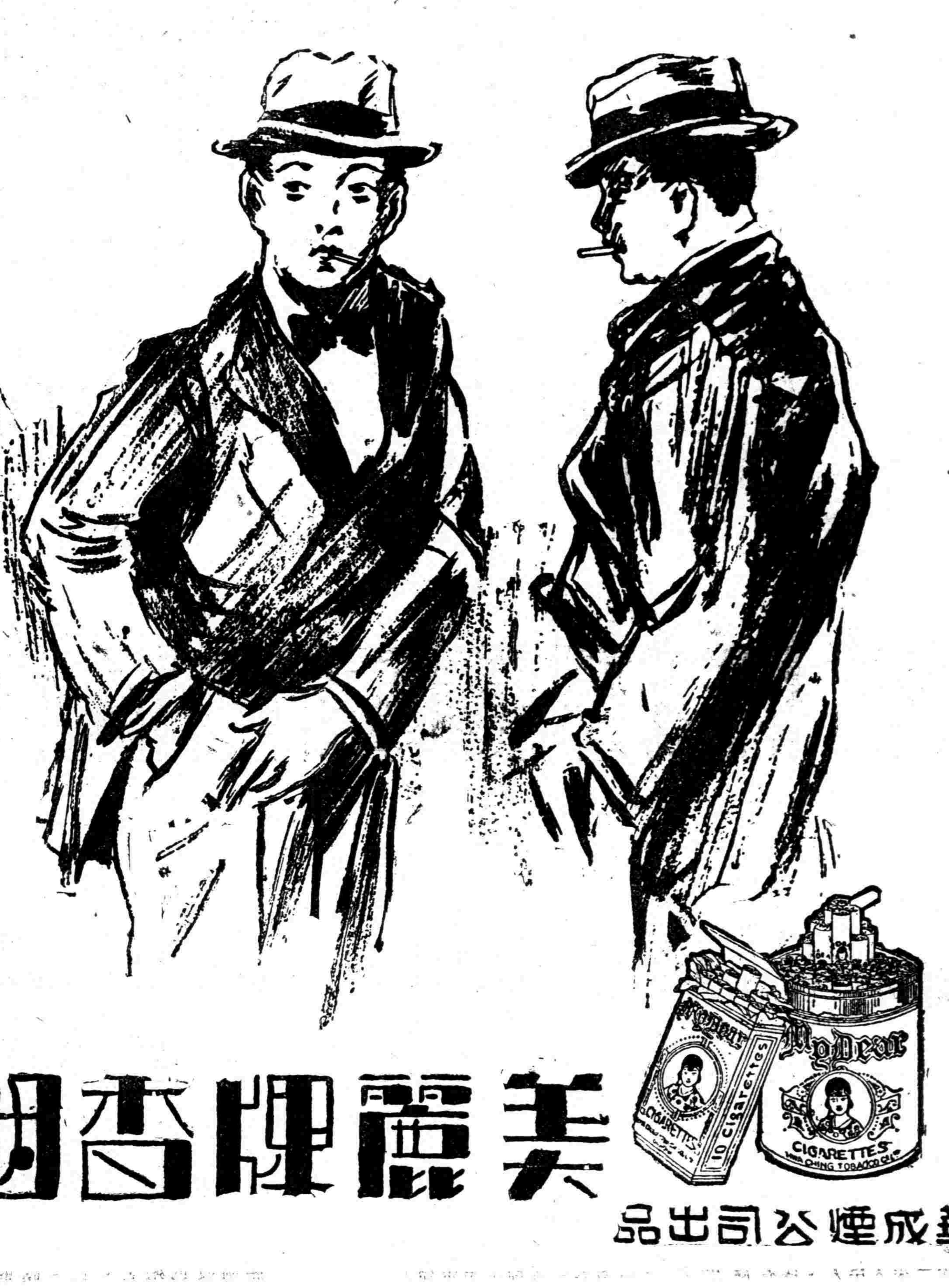

美麗牌香烟

華成烟公司出品

建築上海市政府新屋招標

（圖樣及說明書）自五月四日起至十五日止向南市毛家弄工務局領取每份繳洋念五元無論中標與否概不發還

（保證金）投標保證金三千元於領圖時隨繳不中標者於繳還圖樣後照數發還

（開標日期）五月十六日下午二時在工務局大禮堂當衆開標

建築上海市政府新屋招標

（圖樣及說明書）自五月四日起至十五日止向南市毛家弄工務局領取每份繳洋念五元無論中標與否概不發還

（保證金）投標保證金三千元於領圖時隨繳不中標者於繳還圖樣後照數發還

（開標日期）五月十六日下午二時在工務局大禮堂當衆開標

上海市土地局布告第一四七號

爲公布辦理溢地標準仰全市業戶知照事

爲布告事照得本局辦理清丈給證關於溢地部份經局務會議議決辦理標準三項呈奉市政府令准備案合行開列各項標準如後仰全市業戶一體知照此布

計開辦理溢地標準

一、凡沿街及沿公浜公路已有建築各戶地如有溢額一律于戶地圖上加蓋木戳文曰「多地幾畝幾分幾厘幾毫暫准使用俟房屋翻建時應卽讓出」凡無建築之空地將溢地一律劃除但如不礙交通或農田水利者得由業主繳價升科

二、凡非沿公浜公路及不與公地毗連之地如有溢地以原額半數爲限但至多不得過一畝其逾限之地應卽劃除或准予繳價升科

三、凡在准轉永租契區域內之單如有溢出一律於戶地圖上加蓋木戳文曰「多地幾畝幾分幾厘幾毫僅出租於洋商應先繳價」

中華民國二十四年四月二十日

局長 朱炎

教育部徵集國歌延期通告

查本部徵集國歌前經展長期限現以所徵得之稿件佳作仍屬無多自應再行展期徵集並將原訂徵集辦法量予修正務希全國人士踴躍應徵儘本年六月三十日以前逕寄本部社會教育司爲盼修正徵集辦法如左

修正徵集國歌歌詞辦法

一、徵集標準（一）歌詞須能表出民族特性與共同理想以求能喚起愛國觀念民族意識發揚三民主義精神使國民知所嚮向（二）歌詞務求文字淺顯韻味深長使全國人民男女老幼信口成誦易於普及（三）歌詞務求聲調鏗鏘向上發揚使民衆歌唱覺得歡欣鼓舞（四）歌詞不可過長以不逾百五十字爲準二、應徵者須於二十年六月三十日以前將歌詞繕寫清楚並註明作歌人姓名及詳細住址寄交教育部社會教育司收如能連同歌譜寄來尤所歡迎三、本屆國歌稿件收齊後連同前兩屆徵集所得稿聘黨國先進評選將結果揭曉四、中選者由教育部獎洋一千元不願受酬者聽但須於應徵時先行聲明

教育部啓

招商局

船期

船		期		
建國	快輪	准於國歷四月念六日（星期日）晚	開往長江各埠
江順	快輪	准於國曆四月念七日（星期一）晚	開往長江各埠
新豐	快輪	准於國曆四月廿八日（星期二）晚	開往烟台天津
遇順	快輪	准於國歷四月廿八日（星期二）晚	開往廈門廣州

財政部統稅署佈告

照得辦理捲菸統稅就廠就關征收定有條例章則久經通行遵照在案茲凡在上海租界內遇有奸商私漏稅情事自本年五月一日起卽由工部局向法院提起公訴照章罰辦仰各菸商一體知照特此布告

建築廣東省政府合署委員會徵求圖案

廣東省政府現決定在廣州市河南草芳建築省政府合署預算建築費一百萬元一切圖案茲徵集建築圖案訂定首獎五千元二獎三千元三獎二千元有志應徵者請于五月十五以前親到或函徵建築省政府合署委員會取閱圖案及條例可也建築省政府合署委員會地址暫設廣東建設廳內

文藝月刊

第二卷第三期要目

插圖　名畫一幅
過年　李青崖譯
不變的戀人
前期維多利亞時代的英國文學
玻蘭的故事
戰後十二年法國文藝社會及出版界的幾種傾向
托爾斯泰論莎士比亞
一個學者

定價全年三元半年一元六角
代售處　商務　開明　新月及各大書坊
本刊因紙價高漲篇幅增加自下期起零售每冊大洋三角
南京成賢街中國文藝社

科學化新國醫之傑作

傷寒論今釋

陸淵雷著

上海國醫學院印行

預約特價

本書內容要點

（一）根據科學原理證明國醫之精義
（二）根據事實學理辨正舊說之謬誤
（三）發明診斷治療之方法原理
（四）廣引中外名家之用法治驗
（五）註釋鎔冶新舊多所發明
（六）校勘訓詁考據靡不詳盡

本書爲本院教務主任陸君淵雷之講義首卷初稿曾載醫報讀者交口稱譽來函催詢出版者月必數十起今修改完竣精校印行全書約百萬言分訂八冊用國產上等連史紙印每部定價大洋十元預約期內祇售大洋五元國歷七月底出書函索樣本附郵四分

（預約處）上海法租界華龍路口上海國醫學院　上海南市王家碼頭懋業里寬德軒　上海北四川路崇業里自强醫刊社　杭州匋兒巷四十一號廣醫醫刊社

俾斯麥

盧特維喜著　伍光建譯

硬布面七百頁　定價五元　郵費七分半

愛彌爾盧特維喜（Emil Ludwig）著有歐洲名人列傳數種，無不膾炙人口，此卽其中之一。全書共分五卷第一卷說俾斯麥從一八一五年至一八五一年的生活，說他是一個散人，描寫他的種種罪僻脾氣，他的好勇鬬狠與他的變愛事；第二卷說他是一個志士，敍一八五二年至一八六二年間俾斯麥的生活，那時候他曾當過兩次駐使；第三卷說他是一個功臣，他在一八六二年至一八七一年間主張過三次戰事，最早是同丹麥戰，隨後同奧大利戰，最後同法蘭西戰，因是而統一日耳曼，手創日耳曼帝國，在這一卷裏頭詳載他的種種外交手段；第四卷的題目是執政，自一八七二年起至一八八八年威廉第一死爲止，這是俾斯麥威權最盛的時候，他因爲要保全日耳曼所已得的地位，曾以兩頁條約而消除四樣危險；第五卷的題目是逐臣，說的是從一八八八年至一八九八年的事，這一卷寫一個少年氣盛而無閱歷的少年皇帝與一個習慣跋扈的逐臣相鬬，皇帝所用以窘逐這位老臣的，無所不用其極，後來激動全國的公憤，國人都替俾斯麥抱不平，那時候俾斯麥才曉得民氣可用，追悔從前不該挫折的，結論說到俾斯麥其實是一個不奉基督教的人，是一個眞正革命家。全書以俾斯麥的驕傲、勇敢、怨恨、三個元素，解說他的一切動作。

伍先生其他譯作

飯後哲學	英國若特等著	五角
泰西進步概論	英國馬爾文著	一元八角
法國大革命史	法國馬德楞著	三元五角
英文維克斐牧師傳譯註	英國高爾斯密著	二元五角
大偉人威立特傳	英國斐勒丁著	六角
約瑟安特路傳	英國斐勒丁著	一元一角
杜巴利伯爵夫人外傳		五角
克闌弗	英國格士克夫人著	八角
俠隱記	法國大仲馬著　正續編　四冊	二元五角
勞苦世界	英國法更司著	一元
覇術	義大利馬加維理著	九角
狐之神通	哥德著	二角五分
		五角

商務印書館出版

專載

識字教學問題

在中央電台演講　孟憲承

（中央社）江蘇省識字運動宣傳委員會爲擴大宣傳起見，特於日前請中央大學教育學院院長孟憲承先生在中央廣播電台講演，原詞如下：

今天是江蘇省識字運動宣傳週的第三日，承招講演，至爲寵幸。識字運動宣傳、至少有三種意義：（一）喚起民衆的自覺，使大家感到識字的權利，起來做識字的運動；（二）喚起識字社會的同情，使大家感到普遍識字的必要，有錢者輸財，無錢者輸力，共同參這識字的運動；（三）喚起實施社會教育民衆教育者的注意，增厚他們的力量，緊張他們的工作，使宣傳終了以後，更能切實地做實際的識字教學●兄弟以很淺短的經驗，想對於上述第三類的各地方許多實施民衆教育者對於識字的問題貢獻一點意見●

（二）識字的教材，又可以分基本字課本補充讀物三項：（一）基本字　中國文字孳乳很繁，「康熙字典」所列四萬二千餘字，商務印書館所出最簡單的「平民字典」也有四千四百餘字，教大多數民衆識字，我們要以很短的期間，到底要識多少字呢？前清末年滿政府學部編簡易識字課本，採取常用字一千六百個，民國初年董景安氏有六百字編「通俗教育讀本」，民國十一年全國青年協會出「平民千字課」，以後民衆千字課，至三民主義千字課，都假定是一千字爲標準●關於這一點，我往後還要講到，現姑假定要識一千字，那末我們便要問倒底應該識那一千字呢？以前晏陽初先生在法國初編民衆課本時，完全根據主觀的判斷，選定常用的文字；同時東南大學教授陳鶴琴先生根據客觀的調查統計，編成語體文應用字彙，最近做基本字研究人漸多，中山大學莊澤宣先生新出版一部基本字彙，根據了六種已出的字彙，將普通字分爲常用備用罕用的三部●

（二）課本　有了基本字便可進行編輯課本了●現在民衆千字課已成了民衆教育上一個極大的工具，只就商務和青年協會兩處報告，據說銷售已達三十萬冊●商務十八年所出民衆識字課本六個月中出了九版，銷數可以驚人，但編輯上還有幾個大家公認的缺點如，一、生字反覆、次數太少，許多字只見一次，三、所以不易認識；二、內容沒有興趣，三、少實際的應用，四、只有字的教學，詞的用法，完全沒有；關於還幾點我們，應該繼續地努力改善；但關於課本問題，我還要特別提出二點：（一）是教授書，（二）是字典●民衆學校要開設的多，牠的教師不能希望都有教授方法的訓練，所以關於運用課本，增進教學效率的教授指導書，現在所沒有的，我認爲很是重要●至於字典，那關係更大，我們暫定識字六百個，一千個，一千六百個，無論什麼數目，都不過民衆識字讀書的第一步而已●吾人識字不會嫌多，本不能有什麼限制，教育的目的之一，是教人及早地能自己教育自己，識字教學的目的之一，是叫人受了初步訓練之後，能自己教自己識字●所以運用字典的能力，很應注重；而先決問題，便是我們要有適於民衆應用的字典才行●

三、補充讀物◎　我上面巳說過，民衆識字讀書，並不能以千字課本爲限●讀完了千字課後，必須有適當的讀物，繼續自動地閱讀●　各書局所出民衆叢書，黨部所出各種宣傳讀物，爲數雖也不少，但其力量決不及民間舊有的圖畫小說，小唱本等數之普遍，也是無可諱的事實●我們一方面應多編印新式民衆文藝科學的小讀物和定期刊物，一方面還應趕緊整理舊式民間讀物，選擇其內容，改良其形式，拿來充分利用●

三、關於教法，也可分三段講，卽：（1）怎樣維持興趣？（2）怎樣指導練習？（3）怎樣考查結果？本來講到學習的心理，不外一，動機，二，練習，三，結果之三大原則●　識字教學，當然也有還三要點●

三、維持興趣◎　在小學教學，我們注重引起學習興趣；在於成人教學，我們却注重怎樣持續興趣●　我們在民衆學校裏，不難於招到學生，而難於招來了後，怎樣留得住●　以我們的經驗，民衆學校的課程，須要豐富；就是於識字以外，關於生計（職業補習）和娛樂（音樂游藝）的兩大人生需要，能兼顧到；一面供給強烈的動機，一面因爲學習後就能應用而益持續其興趣●　還有師生也要發生比較密切的關係，杳則上課時爲合之衆，下課後便相見如路人●　我們解決缺席問題，往往有時須由教師親自到各家庭去訪問學生，因爲教師光臨，莫大榮幸有了感情，教學上解決許多困難●

二、指導練習　識字是一種語言文字技能的事情，凡是、一、耳聽，二、眼看，三、口讀，四、手寫，（舊說所謂眼到口到心到）都要反覆練習，教師要不避煩瑣指導着做這一點●　我們對於民衆學校教師，不憚再三致意；因爲一般教師沒有過小學經驗，常泥於教授而不顧到學生方面的練習，那是違反教學的原理的●

三、查考結果　最後是學習結果的考查，學習的人，要知道了自己學習的結果，好的知所興奮，不好的也知所矯正，所以學生的成績，是要常常考查●這考查的方式，有練習考試測驗種種，考查後應將成績揭示公布●以收觀摩之效●

以上略將識字的教材，教法，很簡單的說了，我們在這識字運動宣傳週中，要喚起各方面的注意，要喚起對於實際識字教學的努力，照上面所講教材教法有待研究者很多，而實際識字教學者有待於訓練者也很急切，所以兄弟今天講「識字教學問題」以外，還有一點意思，就是希望大家對於將來施行實際識字教學工作的人們的訓練，以及識字方法的研究●這兩問題，也同時加以注意●完了

航空會議決議一覽

擴充航空教育　充實航空設備

京訊、全國航空會議、今（念四）日上午在航空署大禮堂舉行末次大會、曹浩森、第四審查委員會主席委員劉植炎報告審查結果後、即開始討論議組審查之各案、一、查後列各案性質相同可併爲一案、稱爲「擴充並創設各種完備的航空學校案」、擬將現有航校之可擴充者、擴充之、並按需要增設飛行機械製造等各班或各種專門學校、當否請公決、一、擴充航空學校籌設大規模飛機工廠案、二、擬請造就航空技術專門人材以資改進案、三、派員赴各國學習航空機械並設立航空機械專門學校案、四、創設航空製造專門學校及附屬各種學校案、五、創設極完備之軍事航空學校案、六、擴充廣州航空學校案、七、改組航空班爲中央航空學校訓練飛行機械觀察射擊及通信人才案、八、創設航空駕駛學校案、九、請航空學校附設氣象教練班培育航空氣象大材大增加學額添設航空製造學校案、二、查後列各案、與第六案性質相同、應將各案併入第六案內、稱爲選派航空員生赴國外留學案、其辦法似可照第六案所擬辦理之、當否請公決、一、擬請造就航空技術專門人材以資改進案、二、選派成績較好飛行員率領赴外國實習案、三、選派航空畢業生留學外國案、四、派員赴各國學習航空機械並設立航空機械專門學校案、五、選派留學生宜注意效率以選派有學識有經驗並能精通外國語言文字當長國語國文者爲優案、六、每年選派航空技術人員留學案、查後列各案、性質相同、應併爲一案、稱爲「籌設航空大學案」、使航空人員得有領受高深學術之機會、當否請公決、一、設立空軍軍官大學俾實培育人材案、二、設立航空中央大學案、三、合交航空大學校案、四、中央應設航空軍官大學案、五、集中航空人材訓練案、四、查後列各案性質相同、應併爲一案、稱爲「在國內著名各大學添設航空工科案」、其辦法似可照第四案所擬辦理之、當否請公決、呈請政府於國內著名各大學設立航空設計專科案、二、爲提高航空高級教育程度及普遍航空智識、應與教育機關充分合作案、三、培植航空製造人才案、五、查後列各案性質相同、可併爲一案、稱爲「航空學校學生應按各省區分配名額招收案」、其原則一、應按各省區人口比例分配招生名額、二、以蒙藏及各邊地應酌增名額、以應需要、當否請公決、一、航空學校應兼招全國高中以上之畢業學生學習航空案、二、請特別培植蒙古航空人材案、訓育軍事飛行人材案、（此案列入第一項）、三、集中航空人材訓練案、六、查後列各案性質相同、可併爲一案、稱爲「普及中小學生航空知識案」、應於中小學課程內增加航空教材、當否請公決、一、擬請由國府飭教育部將中小學課程標準內物理及自然或常識科增加航空學識以便普及航空教育案、二、中小學校課程應添入航空常識及故事以啓民智案、三、小學教材應增編淺易之航空利益及其圖形中學教材應增編航空常識案、四、各級學校加入航空教材以期普及而植根基案、七、查後列之案、應送主管機關參考、當否請公決、規定航空畢業生見習規則案、八、查後列各案相同可併爲一案、稱爲「設立航空研究所以研究航空學術編譯東西書籍試驗國產材料案」原則通過、當否請公決、一、設立航空究研所以研究航空學術編譯東西書籍試驗國產材料案、二、組織航空學術編譯會案、三、設在航空圖籍編譯所及航空圖書館、四、爲組織航空研究委員會並先以設立空氣動力研究室案、五、建議創設中國航空研究所案、九、查後列各案性質相同、可併爲一案稱爲設立航空圖書館案、原則通過、當否請公決、設在航空圖書館案、設立航空圖籍編譯所及航空圖書館案、十、查後列之案、應送主管機關參攷、當否請公決、航空人員應各盡其才案、十一、查後列之案原則通過、當否請公決、訓練航空士兵案、十二、查後列之案應送主管機關參攷、當否請公決、航空機關職員應授以航空學識、並提高待遇案、十三、查後列之案應送第三審委會審查、應製一編印各種航空書籍案、十四、查後列各案性質相同、可併爲一案稱爲灌輸民衆航空智識提高民衆航空興趣案原則通過、當否請公決、爲提高航空高級教育程度及普遍航空暗識應與教育機關充分合作案、二、灌輸民衆航空智識以發展航空交通案、擬請特約航空專家編輯航空常識小册子以廣宣傳案、擴大航空宣傳普及航空智識案、五擧以飛機遊覽會案、十五、查後列之案應送主受機關參考、當否請公決、建議選擇航空東最有關係科之各國留學生研究航空設計及製作案、十六、查航空似無專設轉物館之必要、後列之案擬請撤消、當否請公決、建議設立中國航空博物館案、第四組以上各案、決議均照審查意見通過、第四審查會各議案、經大會討論完畢、遂由第五組審查會主席委員錢昌祚報告該組審查結果報告畢、大會繼續討論第五組之各議案、第一案、籌設金屬飛機製造工廠、爲我國航空田廠案、審查結果、大規模航空器製造廠、應注意全金屬飛機製造研究、惟航空田廠、應否專造全金屬飛機、留待將來航空技術委員會研究、第二案、擬請籌設大規模航空機製造廠以應急需案、審查結果、決議通過、第三案、設立飛機製造廠以期挽回利權案、決議通過、審查結果、原則通過、併入第二案、惟鐵甲車通克車等應由兵工署辦理、第四案擬籌集華僑資本回國興辦航空工廠案、審查結果、通過決議通過第五案、籌設完備工軍、以便自制飛機案、審查結果併入第二案、其所員辦法、留供將來航空技術委擬會參考、決議通過、第六案擬請設立飛機廠造廠集中專門人材工作、並研究以資發展案、審查結果、原則通過、併入第二案決議通過、第七案、創設各種航空試驗廠案、審查結果、航空研究所由航空建設或教育機關籌辦、但工廠內亦應設立試驗決議通過部、第八案、創設國立航空製造廠、自製發動機及架案、審查結果、原則通過併入第二案、決議通過、第九案、確定經費擇地設廠製造航空器及航空兵器案、審查結果、關於航空兵器事項、應交兵工署辦理、航空器製造廠併入第二案決議通過、第十案、利用外國資本人才製造飛機案、審查結果、通過決議通過、第十一案、籌設航空模範工廠案、審查結果、原則通過、併入第二案、第十二案、請籌辦大規模之航空製造工廠使飛機產量增加以資補充而圖發展案、審查結果原則通過、並入第二案、第十三案、創設大規模之飛機製造廠案、審查結果、原則通過、併入第二案、第十四案開辦航空廠造廠案、審查結果、原則通過、併入第二案、第十五案、籌設飛機製造廠案審查結果、原則通過、併入第十案、第十六案、設立飛機製廠案、審查結果、原則通過、併入第二案、第十七案、獎勵航空器之發明及製造案、審查結果、通過第十八案、提議將學省飛機修理廠改爲飛機製造廠計劃案、審查結果、應由該機關呈請主受機關辦理、第十九案、獎勵發明及製造航空器具案、審查結果原則通過、併入第一案、第二十案、各航站應添設小規模修機廠案、審查結果、原則通過、其設施步驟、應由主管機關程辦理、第念一案、實行自造飛機機架案、審查結果、由主管機關辦理、第念二案、應着手自造航空發動機案、審查結果歸併（擬請籌設大規模航空機製造廠以應急需案、）第二十三案、應就現有之航空工廠加以擴充案、審查結果通過、第念四案、收集各省舊機修理裝配使廢物利用案審查結果通過、惟舊機祇可供陳列研究之用、教練運輸似欠安全、第念五案、試行製造發動機案、審查結果歸併擬請籌設大規模航空機製造廠以應急需案、第念六案、實行獎勵徵求國人自造發動機案審查結果原則通過、併入第十七案、第念七案、擬請組織石油鉛鑛試採隊、並提倡栽植航空應用木材、以備使用案、審查結果原則通過併入第念八案第念八案致驗航空器製造原料並開發石油以謀自給案、審查結果、通過、第念九案提議自製電油以備不虞案、審查結果、原則通過、併入第念八案第三十案洪用國產材料案、審查結果通過、第三十一案徵集國產製造航空器用原料樣品案、審查結果原則通過、併入第三十案、第三十二案、切實調查國內油鑛設法開採以供需要而塞漏卮案、審查結果原則通過併入第念八案、第三十三案、航空經費應速確定案、審查結果通過、第三十四案、擬請確定航空經費、并利用外資以利進行案、審查結果原則通過、辦法欠詳、應予保留、第三十五案、規定抽募航空事業、審查結果、保留、因其辦法與國府命令抵觸、第卅六案、提高航空人員薪俸案、審查結果、此案與毛會員所提之提高航空人員待遇案相同、已由大會通過、不必審查、第卅七案、提議改善航空技術人員待遇及提高撫郵條例案、審查結果、此案與第四條相同、不必審查、其撫郵條例應交第二審查委員會辦理、第卅八案、籌備航空基金案審查結果原則通過、併入第四十案、第卅九案認高航空人員待遇案、審查結果、與第三十六案相同、不必審查、第四十案、發行航空公債五千萬元擴充航空案審查結果通過、第四十一案、提高空軍待遇案、審查結果與第卅六案相同、不必審查、第四十二案請提高航空專門人材待遇案、審查結果、與第三十六案相同、不必審查、第四十三案、撥每月全國陸軍經費十分之三擴充航空案、審查結果、原則通過、其經費比例、請大會公決、第四十四案、呈請政府確定訓政期內航空建設預算案、審查結果通過、第四十五案、各省應協助中央建設空案、第四十六案、請政府逐年遞減陸軍經費預算并規百分比例劃充航空經費預算實現航空救國案、審查結果、請大會查照劉振國提「撥每月全國陸軍經費十分之三擴充航空案」併案討論、第四十七案、籌辦大規模之飛機製造廠案、審查結果、原則通過、併入第四十八案「發行航空公債五千萬元擴充軍備案」、第四十九案、充實邊防航空協助經費案、審查結果、辦法第一第三兩次、關於航空行政統一及建設案、應移交第一審查委員會參考、其辦法第二項擬請大會會交航空主管機關酌量辦理、第三審查委員會移交審查案二件、第五十案、採用航空器材必經中央審查核准案、審查結果、通過、第五十一案、請擴大材料庫並設分庫案、審查結果、擬請大會交主管機關酌辦、第一審查委員會移交審查案一件、第五十二案、擬具促進航空根本辦法請議決施行案、審查結果辦法第一項可併入張惠長提「獎勵航空器之發明及製造案」、第二項應請大會併入第四審查委員會報告書內之設立航空研究所、以研究航空學術編譯東西書籍試驗國產材料案」、第三項、可併入參謀本部「攷驗航空器製造原料、並開發石油以謀自給案」、第三審查委員會移交審查案一件、第五十三案擬請政府於整個解決空防問題中應注意、航空燃料之供給與儲備案、審查結果、通過、第五組以上各案、決議均照審查意見通過、主席因討論時間過長、遂宣告休息十分鐘後、繼續討論、首由第一審查委員會主席委員沈德燮報告審查經過、報告畢、即開始該組之提案之討論、甲、關於航空之建設及發展事項者、一、甲、設立航空圖籍編譯所及航空圖書館案、乙、爲組織航空研究委員會並先行設立空氣動力研究室案、丙、建議選擇航空最有關係科之各國、留學生研究航空設計及製作案、丁、建議創設中國航空研究所案、右四案認爲均屬於航空教育訓練事項、遵照第二次大會決議案、立時函秘書處移送第四組審查、二、建議設立中國航空博物館案、右一案認爲屬於灌輸民衆航空智識事項、函知秘書處移送第四組審查、三、購買飛機及修理材料問題案、右一案關於地方政府購辦航空材料事宜、擬請大會送請軍政部參考、四、建議於國民會議注重航空案、右一案經審查認爲同意、其議題擬改爲請軍政部擇本會議重大議決案、建議於國民會議、以促國民注重航空案、五、甲、全國各地之有飛機場者、應由政府將場地收購、並由航空署設航空站長、以保永久案、乙、建築各省機棚機廠及氣象台案、丙、催促各省切實遵照國府命令、限期完成機場案、丁、建設全國飛機場、大縣每縣一個、小縣三縣合力建設一個、以便發展案、右四案皆爲推廣航站事項、審查意見如左、（未完）

吉省各路又裁員數百

吉長與吉海接軌絕望

吉敦路前途尤爲黯淡

▲吉海收入銳減　吉林通信、去年因世界經濟界不振、影響及於東北特產物之輸出、因而各種實業蕭條、鐵路運輸、爲之銳減、兼因東北屬行減政、各項支出、均持緊縮主義、故裁員減薪之空氣、彌漫東北各地、交通界之情形、亦復如此、以吉海鐵路言、原定預算、每年爲十三萬五千元、今茲減爲九萬元、上月中兩次裁員一百五十餘名、內部組織、亦大變更、例如事務編查兩課、全行取銷、機務電務兩課、併爲機電課、營業運轉兩課、併爲運輸課、又警務段及併分段、裁併爲一總段、工務方面、如材料股、稽核股、核算股、俟工務結束、即行取消、而工務第三段、將來亦無存在之必要、大約本月來、仍須裁員一百餘人、目下已近暮春、農事將忙、鐵路運輸旺盛時期、行將過去、故吉海營業、已不復如去冬之忙碌、最近每日聯運併計、僅收六七千元之數、較前日計數萬者、直不可同日語、

▲吉長吉海接軌　吉長與吉海接軌問題、當郭續潤局長接吉長局任後、本盛傳有望、郭氏亦頗以此責任自負、乃數與滿鐵當局交涉、事卒不諧、郭任局長、任出於吉海總辦李銘書之力荐、而欲假手於郭、以覓接軌之功、今接軌不成、聞省方對之雖有微詞、近下令減費、實則接軌不成、由於滿鐵憤我東北之鐵道網計劃、漸次形成、而致減其營業收入、（上年減收額爲三千零八十萬元）其阻我接軌、亦當然之事也、月初中委吳鐵城氏、視察過吉、極贊吉當局之建設成績、語及日本梗阻吉海接軌、深爲憤慨、謂欲達到此目的、非採革命的外交不可云、至於吉長鐵路情形、近來雖見進步、以去冬特產物出口少、營業減少甚巨、惟去冬以來、由樺皮廠、下九台各站裝車與滿鐵聯運之出口貨物、減價收費、並改銀建、於是貨運激增、收入大見起色、然以常年担負日債利息三十餘萬元金票、並以開支過鉅、月需二十三萬元、故欲維持現狀、已苦不易、當局爲減少支出、最近裁去員工二百餘名、以資撙節、

▲吉敦難以支持　又吉敦鐵路、通車已三年、因工程惡劣、至今尙未驗收、沿線出產特少、入不敷出、久在窘苦中生活、日方要求改爲貸款建路之形式、期得與四洮路同一之權利、此議結果如何、尙未公布、但以現況言、收入既屬不多、而常年應付滿鐵包工建路之利息、須金票七十二萬元、約合哈大洋二百餘萬元、已足使吉敦不堪負担、（按滿鐵貸款建路、共用日金兩千四百萬元、年利三釐）況每月經常費、且需十七萬元、而收入僅達十三萬元、試問將何以善後、終將陷於破產、聽人利用而已、此種鐵路、求之任何國家殆絕少而僅見、吉敦當局救濟目前、半年以來、數次裁員、計去年十月裁去站務員等二百餘名、十二月裁去六十餘名、本月又裁去段長一員、站長六員、車隊長三員、站務員並路警一百五十餘名、先後其裁去員工路警五百餘名、裁得如此猛厲、殆亦國內各路所絕少、緣非是將並目前亦無術以自存也、不啻惟是、查吉敦兩路、所收運費、向照哈券加收三成、現以哈券價格、時有漲落、路局旅客、計算兩感不便、特定自本月十六日起、所有客貨收入、概照國幣銀大洋本位、逐日照市行制定兌換率、折收哈洋吉洋吉帖奉票、各種付款、聽客所便、不加限制、並經呈奉交委會核准、布告施行矣、（十八日）

津浦路黨整會籌備慶祝國議

▲議定辦法十餘項

津浦路黨務整委會與路局以五月五日爲革命政府十週年紀念、適值國民會議開幕、決定作大規模之慶祝宣傳、用彰盛典、爰於本月二十三日下午三時假黨部會議室開第一次籌備會議、積極籌備、出席代表路方爲張楚惠洪二人、黨方爲熊希顏章阜春郭瑞商三人、開議定辦法十餘項、特探錄如下、一、佈置方面、由路方担任、二、宣傳刊物由黨部担任、並多製竹布大標語、三、會場擬在管理局前面新砌牆之空地上、並搭蓋講台一座、四、搭架電燈牌樓兩座、一設於小園紀念碑上、一設於站台上地點再行酌定、五、牌樓上大字、由黨部擬定、五、燄火架子由路方預備、購辦燄火十架、由黨部、六、通知本路浦口浦鎮兩處員工、一律參加、並通知浦口各民衆團體各機關、參加慶祝、七、平浦車之機車及飯車內一律懸掛黨國旗及綵花以示慶祝、八、機車上並加裝五綵電燈、八、臨時加開專車兩次、上午九點半、由浦鎮開至浦口、十二時開回、下午二時半由浦鎮開至浦口、八時半開回、專車上須懸旗紮綵、九、管理局至碼頭之兩棚下懸掛黨國旗、十、各項游藝推惠洪章阜春兩同志負責接洽、提下次會議決定、十一、警衞方面推惠洪同志負責、十二、黨務方面各派六人担任籌備會幹事自五月一號起、每日到會辦公、十三、定二十七日下午三時開第二次籌備會議、

無錫　鄉間兩起盜案

無錫通訊、縣屬第六區嚴埭錢巷上、有觀音堂一所、僧人福德、主持香火、前日福德、因事來城、不料昨晚六時、突來盜匪五人、各執手槍、力叩廟門、客民李鳳園、時正晚餐、聞得村人譁譟、疑爲火警、向廟門奔來、適與盜匪相遇、被盜連開二槍、擊中頭部、受傷倒地、旋匪入內搜劫、未有所獲、即揚長而去、翌晨李鳳園、即來城投兄弟醫院醫治、生命頗爲危險、又縣警察大隊、探士張瑞根等、昨日在新安鎮鄒大阿妹茶館內、捕獲盜匪張阿根、楊阿泉兩名、又縣水巡隊長錢天雄、率警在通惠路中江旅館十八號房間、捕獲匪犯王亭富、袁偉、邱實林三名、並獲蔴繩一扎、洋燭三段、電筒一個、土製炸彈三枚、後又在東門外隆昌工房續獲趙阿金、卞老福兩人、均係江陰人、一說所獲者、均係江陰匪犯、不知確否、又縣政府政務警察朱良驥、張春榮等、在石園里地方捕獲盜匪高小阿祥、蔡順寶、錢海寶、朱泉生、華才寶等五名、一併解縣訊押云、

强姦幼女案即宣判

無錫通訊、廣勤路蔣巷上居民朱樹根、曾於三月十七日、將附近未滿十六歲之女孩朱小二子強姦、後經拘局、解送法院訊押在案、玆悉本案業經檢察處偵查終了、以強姦罪提起公訴、昨日下午二時、由楊兼推事開庭審理、當庭宣判朱樹根處有期徒刑三年六個月以徵、又北下鄉西倉鎮居婦蔡朱氏、去夏向縣府控告、房客廖永華（安徽人年六十三歲）强姦其七歲孫女素娥一案、業由宣推事開庭審訊、定二十九日宣判云、

荒塚內之斷肢孩屍

無錫通訊、本邑北門外、梨花莊一七圖土橋西面荒塚內、於昨日下午二時、忽發現年約二三歲身穿灰色廠布條子短衫褲之男孩屍一具、仰面而臥、左手右足、均已斫去、狼藉田岸、慘不忍睹、但面上仍未變色、作酣眠狀、頸間繫有蔴繩一條、察其情形、定係生前被人勒斃、然後用利斧斫去手足、故絕無血跡、後由該圖正毛榮初、報告縣法院請求派員蒞驗、以憑核辦、當由檢察官率同檢驗吏沈祖禪、前往相驗、驗畢、遂諭圖正備棺收殮、事後據一般人之推測、此案如非撕票、或係挾仇謀產、而施此毒手云、

天蟾舞臺　男女合演　英租界四馬路轉角雲南路　定座電話一三七另二一五五六

今夜初次開演空前偉大新劇

十三本封神榜

大世界　門票小洋三角　各場不另取資

乾坤大劇場　共和樓　共和廳　新二層

京劇　影戲　新樂府南歌會　少女唱歌舞劇　女子灘簧　蘇尙樂社新劇

共和台　共和閣　共和樓

魔術　新劇　紹興文戲　獨腳戲　零搭頭戲　滑稽新劇

小二層　新三層　新四層

化蘇平羅女戲上新　陶　奇　童子團　連春

蘇灘津要子法海戲情戲巧戲　藝術　環戲

榮記大舞台　四月廿六號日戲　準演拿手好戲

價目（出廳）八角　五角　四角　三角　二角

趙君玉　王虎辰　李慧琴　高慶奎　林樹森

鴻鸞禧　全部安天會　甘露寺

采記大舞臺　四月廿六夜戲　準演拿手好戲

價目（注意）一元　二角　七角　五角　四角　三角

林樹森　趙君玉　王虎辰　高慶奎　李慧琴　呂慧　張桂芬

頭本施公案

永安天韻樓

◀大京班四月廿六號夜戲▶

劉袁花呂白張謝于陳印郭陸賈譚趙邱陳周王

子會傑居姑壽凰山八扯本公雞紡花追韓信

永安天韻樓　柳社白話新劇

李顧羅胡沈胡章陳王湯秦羅鄧

君癡因梅豔正鳳恨生擁翠野禪少白桂枝炎聲蘭

◀日戲▶遊江南　◀夜戲▶你比我好看

天蟾舞台　男女合演　四月廿六日戲

價目（注意）九角　五角　三角　三百　二百　一十

劉奎官　眞假李逵　七八九十本紅蝴蝶

天蟾舞台　男女合演　四月廿六夜戲

價目　一元　二角　一元　三角　七角　四角　三角　二角　電話五一五六

劉五立　陳鶴峯　王芸芳　（小楊）麒麟童　劉奎官

十三本封神榜

永安天韻樓影戲場

新聘全球聞名初次到華

意大利亨斯恩歌舞團

自四月廿七日起日夜表演

青少，牲相香肉，人醉愛戀少之線者盡光

年女儀色，豔感董欲，好賞女艸美、早黛

林記更新舞台　四月廿六日準演拿手好戲

價目（注意）優等一元　特等五角　頭等四角

張國斌　白玉　王　劉　金　苗　張

三本西遊記

林記更新舞台　四月廿六夜戲

四本西遊記

新新屋頂花園

大京班　（日戲）玉麒麟　（夜戲）八本狸貓換太子

鐘社　（日）鴛鴦三百年　（夜）清滿壙

精神團

城南通俗影戲院　大東門南小南門北電話南市八百廿

日夜七點起　價目二角半

有聲對白武俠巨片　荒江女俠　五集　已映齊

浙江大戲院　浙江路四馬路南首電話九三八六七

開映時間　下午三時一刻　五時一刻　七時一刻　九時一刻

今天日夜開映　最新拷貝　武俠明星范朋克主演　愛情武俠巨片

俠盜羅賓漢

十一本大一次映完　（片已檢許）　（華文說明）

價目　小洋二角　四角　六角　日夜童減半

山西大戲院　山西路北山西路電話五五七六

（加映華文說明）（配西樂奏音樂）

今天日夜開映　武俠大明星麥蓋主演　種族戰爭驚險巨片

種族戰爭

光施樂園　門票仍售小洋三角

大京班男女合演文武京戲

張霞艷　劉玉春　張麒麟豹　劉彬笙　張軒　應榮　劉小艷　張寶蓮　李美英　小文人　任長崑　劉玉崙傑　海樵

本園新排大唐歷史唯一神怪變幻文武兼備應時特別佈景

西遊記　四本

准於今夜初次起演

繁華影戲場日夜開映

中國香豔劍俠影片　第二集　荒江女俠　中檢查許可

中國義俠奇情影片　大破金蟒山　檢查許可

第四書場鴻福班　紹興文戲

（日戲）雙英蘭　（夜戲）二本漢光武

第五書場尙武團　（南北劍俠愛情對白話劇）

（日戲）潑婦鏡　（夜戲）後部新茶花

光華眼鏡公司　英租界大馬路大慶里〇

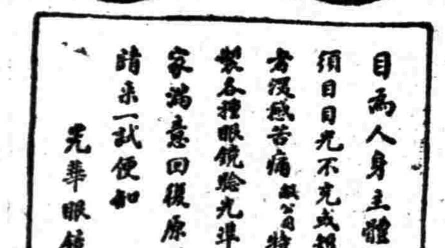

目爲人身主體凡一舉一動無不須目目光不充或短視或散光當局者深感苦痛　敝公司特聘光學專家精製各種眼鏡驗光準確保能使尊家滿意回復原狀肯余不信請來一試便知

光華眼鏡公司謹啓

上海搬場公司

首創第一

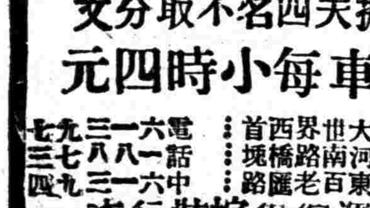

搬夫四名不取分文

租車每小時四元

第一站大世界西首　第二站河南路橋堍　第三站東百老匯路　電話中一六三一九四　八一八七三　一六三一九七

搬運傢俱嫁裝行李

成績最好

滬各界異口同聲 一致請撤廢領判權

市商會請外部努力堅持 萬一與各國談判無結果 依土耳其先例自動廢棄

□市商會 南京外交部鈞鑒、撤廢領判權交涉談判經年、國民期望、不為不久、據最近報章傳述、僅荷蘭挪威已有成議、其餘多意存觀望、所提對案、核與真正撤銷領判權之意義、相去尚遠、此種態度、實未協近時國際潮流、幷大反吾全體國民心理、溯領判權之緣起、發源於歐洲回教國家、而蔓延於東方、迄今公理伸張、歐人思想、亦多改變、是以對於歐洲弱小國家、如暹羅波斯之類、亦相繼將條約改訂、放棄其數十年來之特權、我國為亞東大國、地大物博、商業關係、遠非暹波諸國可比、各國欲維持其商業友好關係、自應順從世界潮流、迎合吾國期望、乃此次態度觀望之各邦、轉出於商業素有密切關係之國、核其所持政策、未免有𨚫行而求前之議、應請鈞部俯念此項談判、實已處於最高關頭、鮮明壁壘、努力堅持、以期貫澈、萬一談判迄無結果、則惟有出以斷然處置、土耳其先例具在、幷非吾國創格、謹貢芻蕘、伏希鑒納、上海市商會叩有、

□納稅會 南京國民政府外交部王部長賜鑒、聞中荷中挪法權協定、業經簽字其內容要點為(一)兩國在中國所享領判權各條款立即撤廢、(二)締約國人民彼此應受所在國法律及法院之管轄等語、此外中巴協定即將簽字、英美亦迎刃而解、具徵鈞部努力折衝之偉績、凡屬國民、同深慶幸、更期於法權解決後、再進一步使收回租界之願望、亦得早日達到、總理所殷殷囑付之召集國民會議及廢除不平等條約、均能一一實現、豈特壇坫之光、實為黨國之榮、謹電馳賀、諸希鑒察、上海租界納稅華人會叩有、

□市民會 南京國民政府外交部部長王鈞鑒、報傳中荷中挪之撤廢領判權協定、業於前昨正式簽字、而英美兩國對撤廢領判權之交涉、均已接近、消息傳來、全民額慶、鈞長為黨國宣勞、為法權砥柱、挽既倒之狂瀾、湔先民之遺恥、政績昭然、勛名不著、遂聽之餘、不勝歡躍、惟上海租界內百餘萬市民、久困於帝國主義者強權壓迫下、雖引水深火熱之喻、不足以表其痛、衡考與帝國主義者之民事訟案、一年之間、屈而不伸者、不可勝計、至刑事訟案、歷來沉冤莫白者、亦非少數、上海一隅如是、其他處租界詎能例外、今荷挪兩國既知互尊國體、互重法權、我國自應視同愛友、彼英美列強、素號文明先進、對此互尊互重之精神與見解、當不至過事猶豫、謹於歡忭之餘、特進片言、請鈞長益振精神、努力猛進、期於最短期間、完畢撤廢領判權之餘緒、法權既一、國體以全、更進一程、厲行取消不平等條約之工作、求達自由平等之目的、以慰總理在天之靈、而如全民懇懇之望、肅電陳詞、統祈容納、上海市特區市民聯合會籌備委員會叩有、

我國法權 法領事破壞

為虎林絲織公司案 溢出條約規定範圍 納稅會請嚴重交涉

上海租界納稅華人會、前為虎林絲織有限公司經營國際貿易、為法國代理人所累、致該公司發生重大損失、駐滬法領偏袒國人、竟將該公司重要職員、非法拘禁、該會特分電外交部及司法行政部、請對該案嚴重交涉、該電錄下、南京外交部王部長、司法行政部朱部長鈞鑒、案據上海博物院路虎林絲織股份有限公司股東俞承緒函稱、敝公司經營國際貿易、歷有年所、信用卓著、營業甚盛、不意近為法國代理人薛加來公司所累、致受鉅損失、幾頻破產、正在交涉大際、乃該公司仗領事裁判權勢力、為先發制人之舉、不惜以非法手段、擅將我經理逮捕扣押、致使營業主體無人、不得不即時停業、此中經過情形、言之令人髮指、茲略述大概如下、查薛加來公司、為敝公司法國特約代理人、當時立有契約、如遇定貨不出等情、該公司應負賠償損失責任、去年十月間該公司經手綢緞定貨一批、計值法郎一百八十萬左右、約定十二月底悉數出清、乃屆期匯票未至、音信杳然、屢次電催、始則延宕、繼竟置之不理、而此間所向廠家定織之貨、早經裝箱待運、匯票亦已同時結清、欲運則匯票未到、不運則廠家催索、迫不得已、唯有將原定各貨賠貼損失、退回原廠、一面將結出匯票、復向銀行找價結回、綜計該批損失、達銀十餘萬兩之巨、而十餘年營業信用、至此亦喪失殆盡、敝公司遭此不幸、計惟有按照契約、向該公司追償損失、是以即將所存佣金一部分、約合華銀一萬餘兩之數、暫予扣抵、以待交涉、雖明知所扣者、不足抵償損失之十一、亦不過聊資補苴而已、豈知該欵在抵以後、該公司即倩駐滬法人達商律師、要求法領出票傳詢、同時被傳者為當事監理及總經理等、當由總經理王君行素、應傳候質、蓋以此事曲直分明、必有公平解決、不意應召到廨後、絕未問及本案事實、遽由法領諭令押追、雖經敝經理再四置辯、置若罔聞、當由法警帶下看守、今已被押多日、尚未得釋、查敝公司為正式註冊之股份有限公司、該代理公司果有債權存在、儘可向敝公司財產求償、與當事經理之個人無涉、何得濫行監禁、蓋法例規定、凡屬有限公司董事經理祇負清算責任、絕不負賠償義務、此世界各國共通之例、法國豈能例外、且是日詢問場所、不在法庭、而在法領個人辦公室、既無我國官憲會審、亦未宣布起訴事實、此種辦法、實出條約規定之外、亦為向所未有之事、領事裁判權之痛苦、本已備受之矣、若今日再開此種惡例、試問我民尚有噍類乎、貴會夙以保障華人利益為職志、應請迅電司法院行政院外交部提起抗議、以保人權、再領事裁判權一日不撤、則此種黑暗之事、必將層出不窮、現當我政府收回領判權之時、凡有類此之事、尤望貴會之注意也等情到會、查領事裁判權、於民國十八年十二月二十八日由國府明令撤廢在案、法國政府敢於違背國際公平原則及慣例、尚不就範、並使我國全體人民、義憤填膺、法租界會審公廨未能如公共租界會審公廨早日收回、亦屬為國民所不能容忍之污點、今駐上海法領事、對於我國人民不依法律程序、私擅傳訊拘案、不特破壞我國法權、抑且溢出條約之規定範圍、其為非法、莫甚於此、據函前情、為特電請嚴重交涉、並於即行收回租界會審公廨外、於執行撤廢領事裁判權之命令、採取迅速有效之斷然處置、以全法權、而保人民之合法權利、臨電不勝待命之至、

黨員選舉 民會代表

□昨日選舉 □今日開票

本市國民黨員出席國民會議代表、於昨日止、已截止選舉、聞將於今日開票、並聞前昨二日各分部辦理選舉者頗為踴躍、一區二十四分部前日(二十四日)召集第三十七次黨員大會、選舉國民會議代表、本市黨員出席者二十六人、由市代表林美術監選、主席周光榮、紀錄朱漢鶴、行禮如儀、主席及各執委報告畢、即發票選舉、旋由市代表林同志指導散會、

上海縣 民會選舉結束

國民會議代表上海縣農會教育會及自由職業團體(律師公會)選舉、已于本月二十二十一等日分別舉行辦理完竣、現縣監督除將選舉情形備文連同選舉票等委派專員孫義倬前赴鎮江投呈江蘇胡總監督鑒核外、一面飭科辦理結束、並於昨日將農教會暨律師公會投票總額、廢票數目以及各被選舉人得票額數、詳敍公告發貼府前、俾衆周知、

歐亞航空 今日非正式飛航

歐亞航空公司為愼重訂定飛行時刻表起見、除已由李景樅主任率機兩度試飛外、並再作數度非正式之滬滿飛航、俾能確定時間、免於正式開航後或有掣肘、再事更張、則不但關係公司本身之信用、抑有繫於國際之觀瞻、故不得不愼重將事、聞非正式之飛航計四次、除第一次已於月之十九日由滬飛滿外、將於今(二十六)日作第二次之飛行、以後為五月三日及五月十日再飛兩次、即可確定滬滿飛行時間表、至五月十五日正式飛行、其非正式飛行者時、亦各帶航空郵件七十五公斤、本埠報紙如願航寄時、亦可於每晨四時半、送交虹橋飛機場、當即為之寄運、並聞飛行日期、除遇沉霾大霧之天氣外、決不延擱云、

楊樹莊定期來滬 出席國民會議

昨據本埠海軍界息、海軍部長兼福建省主席楊樹莊、因國民會議開幕在即、有定五月一日由閩乘普安艦啓程來滬、預備晉京出席、又總務處長李世甲前日由京到滬、因連日新建之逸仙艦離碼頭試車、李氏特來視察、約今明事畢即返京云、

時人行蹤

內政部次長張我華、昨晚由京乘車來滬、京市長魏道明昨晚乘車抵滬、

蔡增基 明日舉行宣誓

市財政局長蔡增基、自奉市府委令後、即行到局視事、將近匝月、現定廿七日上午在本局正式舉行宣誓就職典禮、惟為簡單起見、不請外賓參加、

滬麵粉廠商不顧利害 定購洋麥一千萬元

米糧各業請節制進口 市社會局已據情轉呈

本市洋粉米麥陸續進口不已、不僅病農堪虞、即糧商經濟亦將橫受侵略、難以維持、各米業團體及麵粉廠公會先後具呈社會局、請求設法救濟、該局以外洋糧食源源進口、若不予以節制、於國富民生損害非鮮、故已據情轉呈市府、請求轉呈行政院核示限制辦法、茲錄其呈文於左、以供關心民食問題者之參考、呈文云、呈為呈請事、案據江蘇實滬市縣米業聯合會呈略稱、洋麥進口病農堪虞、本市麵粉廠家向外洋定購洋麥有一千萬元以上之巨、運入者已逾半數、尚有者亦將陸續輸入、以致國產小麥不惟感受貨擠價賤之痛苦、勢且求售而不可得、是不啻奪農民耕植田禾之資、而使之徒手待斃、為此懇予轉請明令禁止洋麥進口、以蘇民困、正核辦間、續據經售米糧同業公會呈、以洋麥洋粉洋米陸續定成進口不已、糧商農民橫受經濟侵略、難於維持、且將影響全國社會不安、懇轉呈設法禁止進口或暫時加重進口稅、以資救濟、俾農民經濟不致破產、以維國脈而杜漏巵各等情、據此、當以本市麵粉廠商不顧利害、濫購洋麥、不特危及農民生計、滔滔不塞、亦將害及自身、會將利弊於職局呈請舉辦進口糧食買賣登記規則呈內陳明有案、一面并令飭本市麵粉廠同業公會轉飭同業、暫停續購洋麥、幷將已定未到之麥、尅日來局登記去後、茲據復稱、登記一層自應遵辦、惟洋粉之源源進口、將使國產麵粉之銷場侵略殆盡、實與本國粉商有絕大之不利、請予禁止洋粉進口、以維商艱等語、查洋麥大量輸入、價格暴跌、確與本國農民經濟大有妨礙、而洋粉進口不為限止、將使本國粉銷被奪、農商交困、國富受損、均在意計之中、邇來蘇俄為促新經濟政策之實現、不惜令全國人民節食瞰飢、將糧食向海外傾銷、美國對於過剩麥產之處置、苦無善策、正擬廣事出售、而歐洲各國為自保計、又深溝高壘、以杜國外過剩麥糧之輸、吾國連年荒歉、自得去年大有、農民方苦糧價之暴落、政府正處維持之無術、若坐視洋粉米麥源源輸入、不為節制、農民棄其耒耜、商民停工歇業、民食固無虞匱乏、而國富民生所受之損害則已不可以億萬計矣、似應速定方針、保護農商、調節民食、至所請增加進口稅一節、前於轉呈本市糧食委員會請將糧食進口征稅案早日核示案內、奉鈞府第七九七〇號訓令知照有案、茲由米麥及製粉各業團體呈請設法救濟前來、情節較重、應否准如所請之處、理合抄全原呈備文呈請鈞長察核、迅賜轉呈行政院核示祇遵、實為公便、謹呈市長張、

法正領事返國

法正領事居納君、日前向法總領事甘格林請准給假返國、於昨日上午搭乘法公司郵船起程回國、

哈特曼已赴日

瑞典駐中國及日本公使哈特曼氏、來滬後已有多日、茲悉該使於上次進京拜謁外交部長王正廷氏回滬後、即於日前偕秘書離滬赴日本、大約在日本逗留數月後、再行回華云、

市政會議 第一七九次

市政府於二十年四月十日舉行第一百七十九次市政會議、出席者俞鴻鈞孫葆容朱炎潘公展沈怡陳希曾蔡增基徐佩璜黃伯樵、(許元方代)主席市長、紀錄(袁省廬代)、▲報告事項 一、主席報告、一、本市年度各局預算、應儘明日趕送到府、以便於本月十五日前彙轉核辦、二、關於江蘇省教育基金管理處在本市征收屠宰稅一案、商有解決辦法、仍由該處委托本府代征解送、三、辦理本市國民會議代表選舉情形、二、秘書長報告、一、本市保衞團整理委員會業已令准撤銷、另組保衞團管理委員會辦理情形、三、各局長參事報告(另詳油印報告書)、▲討論事項 一、市中心區域第一次招領土地辦法規則及領地範圍案、議決本案先交會研究、俟地價表送到再行討論、二、本市海員公會及民船工會規則案、議決將是項規則咨實業部、並復河北省農礦廳參考、三、恢復舉行本市類似市政週刊之刊物案、議決本案由主席先召集俞秘書長潘局長沈局長等妥擬辦法、由市長核定施行、四、擬請咨商銓叙部免送本府暨各局職員履歷原本證明文件案、議決咨商銓叙部辦理、五、統一自由職業團體立案機關案、議決除學術團體應仍由教育局立案外、其餘自由職業團體概歸社會局辦理、

國際勞工大會 實部催報僱方代表

第十五次國際勞工大會、定本年五月念八日在瑞士日內瓦開會、政府方面業派前工商部勞工司司長朱懋澄前往出席、至僱方代表、前由全國商會聯合會會同中華工業聯合總會推定貝淞蓀李國欽為代表顧問、並由林康侯劉鴻生兩君名義電請担任去後、旋接復電、屆時決用僱主代表顧問名義、前往出席、但來往川旅費等約三千美金、、昨該兩會又奉實業部敬電云、案查派遣代表顧問出席第十五次國際勞工大會辦法、前奉行政院令知、業經中央政治會議辦法通過、即經令仰遵照、會同推定僱主代表顧問等報部、以憑轉呈加委、惟迄今未據呈報前來、茲會期將屆、是項人員、亟待派遣赴會、合再令仰遵照、迅即會同推定、即日具電呈報、勿延為要、實業部敬印、

潘公展今明演講

上海青年會發起之學術演講、本星期日(本日)下午三時、為本市社會局局長潘公展先生演講「一般人對於國民會議應有之認識」、地點在該會大禮堂、願聽講者至時前往、上海霞飛路四六二號天靈公司廣播無線台、近應各界函請廣播名家演說、定於本月二十七日(星期一)下午三時起、特請社會局局長潘公展先生演講、講題為「如何消遣至閒的光陰」、屆時凡裝有長波無線電收音機者、皆得一聆潘先生之宏論矣、

愛姆登今晚盛宴

德艦愛姆登號今晚(念六)招待在艦上開一盛大之宴會、並有音樂跳舞等各種餘興、並由上海西門子公司裝置大放音機於艦上、屆時浦江兩岸均可聽得該艦上之音樂、

費唐發表報告書

工部局專家顧問費唐氏之報告書、業已提交該局、分七編、第一編、緒言、第二編、公共租界及其治制之歷史與狀況、第三編、上海商務利益、第四編、所得關於政治與行政問題之陳述書及其評論、第五編、關係公共租界前途之主要問題、第六編、界外馬路地面、第七編、補遺、現所發表者、僅為第一編至第三編之報告、其餘各編、尚未繕述、後再列布、報告書首卷原文、可逕向別發洋行及中美圖書公司購取、每部價銀一元、漢文譯本在迻譯中、

稅則研究會 呈請減免營業稅

本市各業公會稅則研究委員會、昨為請求分別減免桂圓及土布營業稅事、呈市政府云、呈為據情彙請採擇、仰祈鑒核事、竊查營業稅則之創設、為我國稅制上之一大改革、當此籌辦之初、標討自不厭求詳、俾上裕國庫、下益民生、為國家一良好完善之稅制、屬會之不憚一再嘵瀆者、亦正以此、現本市營業稅稅率草案、已經市財政局擬定、並公告徵求各業意見、具深敬佩、惟查本市營業稅率、水菓業南北貨業、均徵千分之二、而桂圓業則徵千分之五、似失均平、蓋桂圓一物、在本市雖有專營此業者、而在內地各埠、則均為南貨業所兼售、其為同一之性質、實無疑義、而與水菓業同屬菓類、尤不能有分歧之稅率、應請將桂圓業減徵為千分之二、以示平均、此其一、土布一業、為吾國稀有之手工業、在厘金苛徵時代、尚蒙豁免稅厘、現時舉辦之營業稅、為抵補地方裁厘之損失、該業向無厘金、裁厘尚無損失、自毋庸籌及其抵補、應請明令豁免、此其二、茲准各該業函請到會、理合具文轉呈、仰祈鑒核遵飭、至為公便、謹呈、

三區九分部 請究白案誣告人

本市第三區第九區分部、以總理遺訓、主張絕對禁烟、鴉片禍國、實為百年來之巨創、黃嘉惠君奮鬥多年、力圖撲滅、因公被誣、殊為痛恨、昨日呈請上級轉呈中央、對於白案妄告之人、嚴行查究、以儆不法而利拒毒、

紗布樣本 免稅限制辦法

▲每年出廠樣品限免一張 華商紗廠聯合會、前以各紗廠每年出產棉紗、及其直接織成品、均有各種樣本、應予照例免徵統稅、以示優待、並經擬定各廠紡機、凡屬一萬錠子、每年限定棉紗一大包、織機凡一百部、每年限定三十碼或四十碼之棉布十疋、向統稅署請求核准免稅、經統稅署核准後、又由稅署核定棉毯機一部、每年出廠樣品限免一張、併案呈請財政部核示、茲已奉批令照准及通令各省區局暨分局知照、該會得復函後、業已通告各紡織廠商、依照擬定樣本免稅數目、一體遵辦矣、

各業對忻海珊案之表示

海業雜貨業同業公會昨致各團體函、為忻案定本月二十八日下午二時在上海市商會開會、討論援助事宜、請推派代表蒞會、共策進行、又上海市新法洗染同業公會反對法捕房槍傷忻海珊宣言云、全國父老鈞鑒、帝國主義者持其炮艦政策、侵我領土、奪我主權、屠我人民、直如雞犬、最近法水兵慘殺忻鼎香之交涉方完、而法捕房槍傷忻海珊之慘劇又起、虎狼在室、威嚇同胞、消息傳來、悲憤欲絕、夫懲兇撫恤、不過苟安於一時、不平等條約取消、方可除害於永久、所望全國民衆擴臂奮起、督促政府厲行革命外交、撤消領事裁判權、收回租界警權、取消一切不平等條約、凜唇亡齒寒之誼、抱沉舟破釜之心、殄彼天驕、雪我奇恥、敝會份屬商人、義無反顧、噴血宣言、無任憤慨(下略)

納稅會函促 工部局改進防務

警務經費逐年增加 綁盜等案層見疊出

上海租界納稅華人會、昨函公共租界工部局云、逕啓者、查市政機關第一項任務、為維持公安、所以用於維持公安之經濟、其所佔總經常經費之成數、每比其他者為多、界內之公安情形、為綁盜等案、層見迭出、幾有江河日下之勢、而貴局之警務經費、則為積極而長足之增加、列表如下、

民國前一年	八五四、四九九(單位兩)
民國十年	一、六四六、〇〇〇
民國十五年	二、五三七、四六四
民國十六年	二、九三七、一一八
民國十七年	三、二二〇、四七六
民國十八年	三、八六一、一八〇
民國十九年	五、六五一、九五五
民國二十年(預算)	六、七〇八、七九〇

就上表觀之、二十年間之警務經費、增加百分之八百、而其成績則如何、此貴局當與本會有同一之感想、認為無以對負担捐稅者期望之殷與付託之重也、雖現在之情勢、與二十年前者相比不可相提並論、然而經費固亦已不能等量齊觀矣、何其結果猶在彼而不在此、本會代表百分之九十五以上居民之利益、對於治安之關心、自更深切、所以曾於去年提出六項辦法、而貴局謂已於治安之維持上面、加以深切之研究、乃迄今尚未見示、是否本年比去年加出百萬兩之預算、即為研究所得之方法乎、兵法云、知彼知己、百戰百勝、本會以為此種原理、於警務亦應適用、貴局總裁費信惇氏、謂華人不與貴局合作、遇事不報、然就本會所知、報而不理、比比皆然、報而被扣、時有其事、且以高級警務人員、都係外籍者充任、大抵言語不通、心理各別、轉輾翻譯、已足遺誤警機、隔靴搔癢、更足捉影捕風、故本會以為貴會、如不任用有警務學識經驗能力之華人、充當高級警務人員、不過增加警務經費、斷不足以盡維持公安之能事、適促增加納稅人之負担而已、再綁盜固為治安之大敵、而賭博實為罪案之種子、現今貴局已將輪盤跑狗兩大賭害先後剷除、殊為令人滿意、惟是除惡務盡、古之明訓、凡屬為害人羣之賭博、更祈貴局視同綁盜、一併達到清除之目的、抑又有不能已於言者、據報、間有較上級之警務等巡查、有使勢收取陋規、及索討禮物之舉、此而果確、則貴局各項單行規則上、雖規定不與金錢與工部局會員奈居民有不畏其有所借端挑剔刁難者乎、茲根據代表大會議決案、相應函請查照、積極改進防務、清除綁盜賭博、嚴禁公務人員索取陋規等事為荷、

皖同鄉會請 查辦黟縣烟案

南京國民政府監察院禁烟委員會鈞鑒、據黟縣黨務委員會電稱、本月七日大通軍警稽查處隊附林廷芳帶領武裝衛兵私運烟土一百五十斤、拒絕漁亭公安局檢查、開槍示威奪回烟土一案、實屬駭人聽聞、查皖省府在蕪大各埠設立軍警稽查處、即為抽收烟稅豢養私人之機關、衆口悠悠、已莫能飾、鈞府院會亦早洞悉皖南烟禍情形、乃有提案查辦之舉、仰見關懷民瘼貫澈禁烟政策之決心、惟此案發行於最近期間、該隊附所持護照為軍警稽查處所發給、公然註明戒烟藥品、被拘之後、謬稱受有命令、供詞強項、黟縣縣長吳文俊不敢依法解案呈報、反宣佈此係有力者所主持、無法辦理、竟任該稽查處交際主任石鄒臣率隊強將烟土運回、送往休甯、交給土販陳某、並將漁亭公安局長李壽人看管、復任石鄒臣派人威嚇黨委簽字、否則加以危害等等舉動、似此暗無天日、上下交征、法紀何在、有力者究屬何人、戒烟藥品是否各省可以自由製販、皖省既為現今特殊政府、種種倒行逆施、固已無足責望、伏祈鈞府院會依法彈劾嚴究、無少徇瞻、以除毒氛而慰民情、曷勝翹盼待命之至、安徽旅滬同鄉會叩敬、

電影檢查 委員會常會記

本市電影檢查委員會、於四月二十四日下午二時開第三十八次常會、出席者孫詠沂俞鴻潤董致和杭定安宓季方李鶴書李大超、主席李大超、紀錄呂海瀾、▲報告事項 主席報告、一、虹口戲院開映「風流船主」一片、並未送會檢查、該片內容頗多侮辱華人及我國國體之處、現在已請各報館將該戲院廣告撤除、二、教育社會二局先後轉到內政教育二部訓令、飭禁「假無常駭人」及「風流和尚」影片、查「風流和尚」一片係本市天一影片公司出品、曾聲請本會檢查、當以「風流和尚」之名稱有礙風化、經令改名「姨太太的祕密」、並將片內迷信荒淫違背法令部份一一剪除、然後通過發還、現在該公司既仍用原名、並將剪除部份倫接入內、自應嚴予取締、三、市政府訓令、准我國駐芝加哥總領事函請取締美國環球影片公司攝製之「東方即西方」、(原名East is west)及其全部出品、查「東方即西方」一片、曾經本會檢查未准公映、四、新中央開映之「荒山奇僧」一片、原名「六集嘉與八美圖」、係暨南影片公司出品、內容頗多迷信荒淫之描寫、經本會第三十七次常會議決查禁在案、乃該影片公司竟不問通過與否、即行出租、新中央戲院亦不問該片是否准許公映、即行承租開映、實屬有違法令、現已將肇事處分辦法分別令飭遵辦矣、孫委員詠沂報告、一、查奧迪安新光兩戲院先復聲請檢查之「僵屍」一片、(西文名Dracula)內容表演一英國伯爵死後變成僵屍、晝伏夜行、特吸吮女性血液以維持其生機、神幻希異、無微不至、與檢查規則大相違背、應呈請市政府轉請中央通令全國一體查禁、▲討論事項 一、查禁「僵屍」Dracula影片案、議決呈請市政府轉請中央通令全國一體查禁、二、奉令查禁「風流和尚」及「假無常駭人」影片案、議決「風流和尚」一片曾由本會令飭改名「姨太太的祕密」、並將迷信荒淫部份剪除通過給照、現既不遵令辦理、並仍將剪除部份私行接入、殊屬違法、應將原發執照吊銷、一併嚴禁、三、虹口戲院開映侮辱華人之「風流船主」影片案、議決、一、戲院開映未經檢查許可之影片、依法處罰後再行恢復廣告、二、原片由全體委員檢查、應否銷燬呈請市政府核示、

晨光藝術展覽會 □昨日開幕

晨光藝術會第五屆展覽會、於昨日上午九時起、在江灣路六三花園附近上海藝術專科學校開幕、參觀者絡繹不絕、該校地點幽靜、花木扶疎、頗具勝致、又為學校區之中心、附近有持志法學愛國崇德南洋諸校、又為江灣吳淞來往孔道、故學生參觀者為數最多、文藝界中人如徐蔚南傅彥長汪倜然盧夢殊李寶泉葉靈鳳鄭蕭茵湯增敭諸君、昨均在會、由陳抱王道源諸君招待、又聞著「隴海線上」戰事小說之黃震遐君、亦來滬參觀、惜記者未遇、否則又有一趣味之談話報告於讀者也、至會場布置頗為簡潔、出品中頗有特殊之點、大概可分為、一、體育運動、二、革命事蹟、三、民間傳說、四、民衆生活、五、社會狀況等部份、均有充分之作品表現、此新穎之題材、為從前各展覽會中所未見者、據該會理事會發表之意、略謂此次展覽、如以技巧而論、當然為一種嘗試、惟此次展覽重要目的、實欲為藝術啓一新徑、因中國藝術如長此在風景靜物中兜圈子、將永陷絕境、此次出品中雖明知各種影響、非難在所不免、但同人認此次展覽之性質、並非為表現各個人之技術、而在為拓荒之先驅者、甚願拋磚引玉、促進將來之圖家接近社會、在廣闊之題材中、對於民衆生活民族事蹟各方面、多多努力、則不勝期望者也云云、又聞滬江大學於昨日上午十時聘請該會朱應鵬君到校演講、題為「最近的文藝運動」、學生聽者數百、朱君對於過去及現在之文藝狀況、闡敘詳明、聽者莫不動容云、

華成烟廠 工人昨日怠工

▲原因●為紅利問題 ▲當局●勸導即復工

榆林路華成烟廠、全體男女四百餘人、要求資方依照協訂條件、發給十九年份紅利未遂、於昨晨相率怠工、茲將各項情形分誌如下、▲怠工原因 全體工友根據十九年間修正之勞資待遇條件第十八條規定、要求資方發給十九年份工人應得紅利、約九萬餘元、資方經股東常會決議、祇允分給工人紅利三萬餘元、各工人因紅利每年一筆總收入、認為剝削應得之利益、且覺經工會派員交涉、資方態度強硬、毫無讓步、乃於昨日上午自動相率一律怠工、當由工會呈報社會局、請求救濟、▲當局勸導 市社會局自得工人請求調解紅利糾紛後、曾於四月二十二日上午十時召集第三特區捲烟工會、華成烟廠雙方代表問話、以便進行調解、因條件條文詞意不甚顯豁、有待研究之必要、故宣告改期調處、昨得工人怠工消息、當即派王冰前往勸導、各工人先行復工、靜候核辦、聞各工人於是日十一時餘全體恢復工作、該局為求迅即解決起見、已定明日下午一時召集勞資雙方調處、

報關工人明日復工

▲並即日起撤銷檢查隊 ▲棉布業公會今日大會

本市報關工人罷運問題、自前日由市社會局訓令市商會調解、及棉布同業公會報關同業公會與工會後、報關工會已遵令於明日復工、惟棉布業公會方面、尚須俟今日會員開會方可決定、茲將各情分紀於下、

▲報關工會大會 報關業工會、昨日下午八時開全體會員大會、到任鑫祥蘇厚信等二百餘人、主席蘇厚信、首由主席報告社會局最後調解之經過、並於本月(念五)接奉第九二四一號訓令、及附發三方同意修訂之協約畢、旋即開始討論、一、社會局訓令飭工會轉知工友先行一律復工案、議決遵守政府命令、准定於星期一(念七)一律復工、如復工之後、棉布同業公會如再生枝節、或三方同意之訂約不承認時、再舉行第二次罷工對付、全體通過、二、收取棉布車力須憑滬工會圖記案、議決通過、三、檢查隊即日撤銷、

▲棉布業開大會 棉布同業公會昨日奉到社會局訓令後、以社會局方面提示之折衷辦法、修正草約五條、並未徵得全體會員同意、須加討論、定於今日下午二時開會員大會、協商一切、再行呈報社會局市商會核辦、

▲報關公會呈文 報關同業公會、自前日奉到市社會局訓令後、昨特具呈社會局、願遵令復工、並請於正約中、准予添入、該會前日提出各點、其原文云、頃蒙批令、仰見局長愛護工人之至意、凡在同業感紉所不待言、草約五款、字簡理明、自當悉遵無渝、惟第二款下載「轉運報關公會合貼一角五分」、而第三款漏載是項津貼、經敝會決議、悉由報關行與工人自行商定、並經工會代表到會表示一致、自無須列入正約、關於其他事項、於正約中應以訂明者、則碼頭捐已由棉布公會承認帶收、印花稅已由報關會員負責向客人自理、悉於二十三日在鈞局調解時、經各代表一致通過、而公會所提幾款、一、車費於每星期日解付、至多不得延至二星期、二、以後工人向各號收取車費、憑工會圖章、否則不負責任、三、箱貨如有短退尺碼、由經手之貨主負責、如有拒卻、歸棉布公會担任、不涉報關工會與公會之事、曾經敝會表示同意、應請於約內載明以杜未來之糾紛、至報關費一項、為兩集爭端之焦點、敝會同人仰體鈞長調解之苦衷、經於大會剴切勸喻、決定除箱貨布疋已有聲請者、時世變遷、生活日益向上、是項訂定之價目、不能不隨時代之進展、而重議修正、應請予訂立正約之時、加叢於彈性之規定、敝會決議時、對此款有如下之訂明、「本條約因時勢之變遷、生活向上之關係、於本約所訂之價目、得呈請社會局隨時修正之」、謹錄原文謹供採擇、其實此款已於念三日鈞局調處之時、敝代表陳述甚詳、定蒙存察矣、此外應注意之點、尚有下例一欵、「即此次罷運糾紛、於各方悉蒙影響、以後須由棉布同業公會負責勸止」、倘冀鈞長於監訂會約時、或加入約內、或剴切宣布、藉泯以前之糾紛、而謀各帮之團結、不勝幸甚、叢挫萬緒、一朝告決、匪鈞座之賢明、紓曷各方之痛苦、尚於寬即日召集各方代表監訂合約、永杜糾紛、重敦友好、至工人方面已令復運、自不至更有問題矣、

公司法及施行法

▲社會局印就小冊 ▲每本售小洋一角

公司法及其施行法、業經立法院通過公布、並定本年七月一日起實行、迭誌本報、各公司向市社會局詢問內容者、實繁有徒、茲悉該局為便利本市商民起見、特印就單行小冊、僅售小洋乙角、各業商民需要此項法規者、向小南門外中華路該局傳達處購備、

路市展覽之近訊

中華全國道路建設協會舉辦之路市展覽大會、昨因中外遠處出品寄因運費等關係、未能如期經到、業經執行委員會決議改期九月十二日前開幕舉行、以備各地路市交通機關從容製造各種路市模型、并廣集國外路市材料及運輸車機蔚為大觀、特呈請行政院通令所屬徵集出品、頃得蔣院長批復、已令查照辦理、批云、呈悉、已如請令行鐵道內政實業交通四部轉飭查照辦理矣、仰即知照云云、

調解精煉業糾紛

精煉業本屆結賬與綢緞業發生價目糾紛、爭持已久、猶未解決、茲聞社會局定四月二十七日下午一時召集雙方代表討論調解辦法、

萬國商團大閱改期

本埠萬國商團每年於各課結束之際、必將舉行大閱一次、以資表演各種武術及軍事上之戰略、今年原定本月二十六日在跑馬廳舉行、茲因天雨未能如期、改於下星期舉行、惟聞該團有參聖一項、以因天雨而改、本日照常在演武廳舉行

本市度量衡器製造新器店廠

▲領有營業照者 ▲共計二十四家

本市區內度量衡器具製造店廠、大小凡六十餘家、其業經遵章向度量衡檢定所呈請登記領有營業許可執照者、爲商務印書館科學儀器館陳錦盛朱正大等二十四家、均已開始製造新器、其經送請檢定所檢定者、均蓋有戳記四個、以資識別、凡欲購用者、即可向各該店廠認明採購、如屬躉購、並可請由檢定所代辦、又聞市社會局因本市度量衡於七月一日宣佈劃一、現値限期日迫、各重要同業公會、均已紛紛籌辦新器、故對於未行領照各店、將限令遵章請領、否則嚴予法辦、以宏製造云、茲將業經登記領照各店廠一覽表列後、(以業經登記領照者爲限)、

(商號)	(地址)
陳錦盛	外鹹瓜街八十號
朱正大	裏馬路四三三號
沈時豐	如意街二十號
張元生	萬裕街一六六號
科學儀器館	河南路六十二號
商務印書館	閘北寶山路
(以上營業度量衡器)	
永元吉	三官街七十二號
朱元興	新北門障川老街
傅萬生	外鹹瓜街一七五號
陸榮盛	大統路五十二號
陸榮盛	吳淞路一一八號
(以上營業度量衡器)	
同興磅廠	康吉路
東方磅廠	西華德路五十一號
粵南磅廠	東武昌路二三八號
東新磅廠	老白渡街十七號
老華新磅廠	老白渡街
上海磅廠	北江西路六十四號
嶺南磅廠	天潼路三八七號
永南磅廠	鴨綠路五十八號
廣東磅廠	西華德路二十三號
公平磅廠	天潼路三百九十號
中南磅廠	中華路一三三一號
華大磅廠	庫倫路二六六
童泰昌	民國路七五三號
(以上營業衡器)	

誰悲失路之人

現流落滬上歸鄉不得 曾充吳佩孚參謀顧問

市社會局迭據何智字統宇函呈、年二十五歲、雲南祿豐縣人、曾在四川陸軍學堂畢業、嗣充吳佩孚參謀及顧問等職、保充陸軍中將、上年十一月間自北方攜其妻及兩幼女來滬、寓法租界朱葆三路平安旅社、積欠房飯金二百七十餘元、被迫不堪、欲圖自盡、藉對家國、請予救濟等語、當經派員前往調查、見何妻年二十一歲、長女四齡、次女二齡、細述遭遇、泣不可仰、又向該旅社詢問屬實、並函招該吳智來局面詢、詞同前情、並稱向在北方作事、滬上並無親友、家中尙有祖產、足資生活、惟被兄弟把持、有意爲難、俾流落他鄉、欲歸不得、原其闊綽之由、因彼供職北方時、頗有虛名、傳於鄉里、致兄弟迭次來函請求差事、未爲推轂、因此銜恨、茲擬請求請償旅費、資遣回滇、以免流落云云、察其狀貌俊邁、舉止安詳、純係軍人本色、似非藉辭詭詐者流、約計救濟費至少須二百五十元、該局爲預算所限、礙難撥資救濟、除已電雲南民政廳請其轉電旅滬巨商設法資遣回籍外、想滬上不乏樂善之士、茲特代爲呼籲、如荷解囊慨助、即希送至該局彙轉、實爲莫大功德、

被綁裏救出小肉票

獲犯兩名 解局訊究

閘北中興路大洋橋東小弄內一七八號、住居權雲縣人潘振咸潘振頤兄弟等、係來滬醫治瘰癧、本月二十一日晨二時三十分、忽有匪徒數人、撬開大門、將潘振咸八歲女孩名小丫頭抱去、當時潘等即奔告四區公安局、至前日經眼線報告、在大場鄉二十八圖陳家宅後背草棚內將肉票抱出、並拘獲看守肉票及綁票各一名、詳情分誌如下、

□潘之家況 潘振咸、年三十八歲、先室馬氏、小丫頭即馬氏所生、續娶宣氏、今年二十七歲、亦生女孩一口、現祇二歲、振頤即潘之胞弟、年三十四歲、娶妻毛氏、年三十三歲、生三男一女、長子名大岩十二歲、次子二岩、六歲、三子名三岩、三歲、(以上均在滬)尙有一女、生僅一個半月、與毛等在家鄉、潘等全家均患瘰癧、故於本年廢歷正月二十一日來滬療治、據聞潘振咸略有家產、致爲匪徒垂涎、

□出事情形 本月二十一日晨二時三十分、匪等撬開潘之大門、當時先有兩匪入室、各執手槍電筒等、其時潘等皆在睡鄉、驟見電筒照耀、驚恐萬狀、匪乃先至振頤臥床摸索、而振頤與其長子大岩同睡、匪徒口呼不是不是、旋摸振咸床上、將小丫頭抱去、迨潘等追出、見門口尙有二匪把風、蓋振咸無子、祇生二女、故愛若掌珠、且家產多於振頤、匪去後至四時許、始分赴該處太陽廟派出所、暨四區公安局報告、請求酒緝、周區長風報後、隨即飭令巡官長警等前往查勘、而匪等已去如黃鶴、

□救出肉票 至前日(二十四日)上午、該區偵緝隊忽得眼線報告、悉肉票藏匿於滬太汽車道彭浦分站西北三里許之大場鄉二十八圖陳家宅後背草棚內、領班何世福當即轉報區長、率帶探員李桂卿謝啓華楊輔臣陳吉人方潮甫暨探夥等十餘人、身穿鐵馬夾、携帶盒子炮手槍等化裝前往、果在草棚內將肉票抱出、其時肉票小丫頭藏在被絮內、當將看守肉票之何萬如(年五十五歲寶應人)一併拿獲、

□續獲匪黨 後據供出肉票係彭浦新橋東境開設龍飛脚踏車行李老四(即李世康)及其弟、老五等寄在伊處、伊係晨間在李之門首賣蔬菜、故得認識、並給伊看守費洋兩元、當時並向李等小孩何處領來、李等稱係法租界領來、因該女孩家房屋坍塌、暫寄數天等語、該探等得供後、復假扮修理脚踏車爲名、至彭浦新橋將李逮獲、據供年三十歲、阜甯人、是案係住居中興路鄰天廟後面草棚內之趙文富及一名潘三等起意、潘三係與潘振咸同鄉、該探等復往逮捕、詎該匪等已聞風逃避無踪、後將一干人等押送四區、經周區長訊悉前情、判令暫押候解公安局訊辦云、

俄人逞蠻

劉金山被毆斃 屍體昨日檢驗

滬西大西路一百號俄人所設之老拉買Lor Lamack糖果公司、有工人河北人劉金山、年念四歲、上月十一日早九時許、劉正在工作、忽有該店職員俄人馬而克司基Heimrck Stanislaw Milkovsky因爭奪拭布起衅、馬即以拳向劉耳畔猛擊一下、劉即倒地、昏迷不醒、人事不知、經人報告靜安寺捕房、飭探將馬拘入捕房、一面將劉車送紅十字醫院醫治、翌晨將馬解送特區法院、因劉病勢頗劇、故諭改期前晨、由葛之覃推事、與郭檢察官會詢劉口供、但劉依舊不省人事、致不得要領、延至是晚身死、尸體舁入斐倫路驗尸所、昨晨由特區院郭煒檢察官蒞所驗明尸體、據馬而克司基供係死者先將將其毆打、郭君核供、以驗得死者劉金山委係生前被俄人馬而克司基打傷致死、尸交尸母劉李氏具結領回棺殮、聞捕房對馬氏本控其犯傷害罪、今因劉傷重身死、特改控馬犯刑法二百九十六條、傷害人致死罪、此案已由法院定於本月念九日公開審理云、

還我自由

不堪非人生活 逃出發生糾葛

○……虹……○口蓬路德興里四百九十一號門牌粵婦呂陳氏之養女呂金玲、年十七歲、姿色尙佳、不幸於去年爲母價賣在海甯路公益坊鹹肉莊上爲妓女、嗣有公共汽車公司爲事之歐陽錦常往游、兩人情投意合、但歐陽錦無力爲之脫籍、至本年上月間、金玲逃出火坑、投奔歐陽處、於是同居、兩人並各做工、以冀克勤克儉、成一美滿之小家庭、乃前日金玲出外做工、忽被呂陳氏所見、一把扭往、迫令歸家、該女鳴警到來、一併帶入五區警署、訊得呂陳氏稱、是親生女兒、是否賣淫、則逃出已久、我未價賣、該署並將歐陽錦提案、訊與該女相同、昨日遂移解地方法院訊辦、

○……高……○ 鄭女子薛成扣子、年十八歲、容貌甚美、十五歲時來滬、在日本人家爲使女、至民國十八年廢歷正月初六日、由其表嫂何姚氏、將薛成扣子誘出看戲爲由、竟串鬻價賣在小北門文元坊念八號鹹肉莊上爲娼、生張熟魏之覊應、送舊迎新之生涯、迄今已一年又兩月、近因得遇同鄉趙小紅子、得悉趙住在嘉興路、遂於前日乘機潛逃、冀復自由、因無從去處、乃偕趙同去、行至嘉興路橋上、竟邂逅何姚氏、冤家路窄、扭控五區三所、惟何姚氏則絕不承認價賣之事、昨日派警將一干人移解地方法院訊辦、

妻雖尋獲

行李被扣 勒索所墊之款 鳴警帶局解究

崇明人姚林郎、年三十一歲、向業庖丁、其妻楊氏、現年二十六歲、因家境貧困、乃於去年七月間、携帶行李等件、由籍來申、寄宿於同鄉人范仲管家、並經相識者介紹入滬南某織布廠爲女工、每日早出暮歸、習以爲常、范年四十二歲、住居小南門外趙家灣第七十三號門牌內、范有寄子名宋根郎者、年三十六歲、向操木工、與其母黃氏及妻室等亦同居范家、至是年九月間、宋妻忽因病逝世、宋以中饋頓虛、不勝寂寞、乃覬姚楊氏靑年貌美、不覺食指大動、於是設心勾引、久之、楊氏竟爲所惑、發生曖昧、惟恐氣居噴有煩言、遂偕同氏及老母等、遷居冤帶街內、以冀避人耳目、不料越時未久、風聲所播、氏夫姚林郎所悉、遂從原籍附輪來滬探望乃妻、旋據范稱、汝妻現已寄宿冤帶弄宋根郎家、姚聞言更滋疑竇、立即趕往該處、詎宋又另移他處、惟詢諸鄰人、則云宋現遷至小南門內陳鐘楠橋街第二三九號屋內、姚即按址前往、得與宋會晤、詰以前情、宋極口否認、姚至此無可危計、祇得別去、事後宋知外間風聲不佳、急將楊氏挈往浦東爛泥渡地方、寄宿其親戚施某家內、另在十六鋪某旅館內闢一房間、將氏之行李等件、安置於中、以待風聲稍過、即圖偕遁外埠、俾可共偕白頭、姚因妻子失踪、我覓偵然、乃倩同鄉人龔文祥幫同查察、復給用費洋三十四元、龔將情推測、逆料宋頗有關係、遂邀同友人多名、趕至宋家恫嚇、宋竟據情吐實、姚即於本月十七日、特往爛泥渡得將楊氏尋獲、交給姚林郎、姚以破鏡重圓、不覺欣喜萬狀、立即挈領同返原籍、至前日姚又隻身來滬、聞悉己妻之行李稱已爲龔尋得、故向取還、龔以此事然費苦心、且已墊去用費洋一百〇八元、令姚償給之後、方將行李交出、詎姚以被龔强扣行李、頓然憤怒、立將其扭住、並尋獲范仲管宋根郎宋黃氏等關係人、鳴警帶入該管一區一分所、預審之下、飭着備文一併申解市公安局訊究、

郵寄書籍夾帶烟土

自強書局所寄 候提店主嚴辦

郵包中夾寄違禁物品、郵局早已注意、日前本埠郵局檢得龐大之包裹、其外面書爲印刷品之書籍、寄往北平、係由滬城金家牌樓自强書局所寄、拆視之、夾帶烟土數十斤之巨、郵局當即函請地方法院檢察處查辦、經派吳德榮檢察官偵查、昨日飭警胡祥林持票往傳店主無着、當將夥友馬金五隨票帶案、已奉收押、候提到店主嚴辦、

勞大失竊

鐵路之旁 截獲偷兒

昨晨九時許、江灣勞動大學之宿舍內、忽告失竊、檢查之下、計失去手錶一隻、鈔洋五元、及衣服數件、一時校中議論紛紛、咸莫知偷兒何由而來、當即開單報告該管五區五所、詎斯時該署長警在沿鐵路巡邏、瞥見一衣冠楚楚之男子、手提包裹、迎面而來、惟形色倉皇、見警後忽避走、警以其形跡可疑、上前盤詰、答言支吾、乃將其拘署、揭開衣包視之、則適如該校失竊之物、詢之供名王如同、直認偷竊不諱、奉判解局訊辦、

販賣女孩

被告逃滬就擒 移解南翔歸案

南翔人汪金生、因專在嘉定南翔一帶販賣人口、從中漁利、案發被當地官廳飭緝、汪乃潛逃來滬、匿居公共租界、事被南翔公安局第一分局所悉、年乃由巡官崔鳳舞偕偵緝隊長趙福江、秘密來滬偵查、前日下午五時許、崔巡官等行經滬西同孚路、適與汪金生相值、遂鳴由三〇〇九號華捕、將汪拘入靜安寺捕房收押、昨晨解送特區地方法院刑二庭、即據捕房律師張天蔭起而陳述案情、謂被告在南翔犯販賣一案、得洋一百八十元、當被捕時、在被告身畔抄出小簿子兩本、內中所書、均似販賣婦女之賣身契、遂呈案請究、又據崔巡官投案請求准予移解、詰之被告供稱、祇有一人口之事、從未做過、於前年次、因我嫂嫂汪楊氏、出洋收買一十三歲女子爲媳、出洋二百元、嗣因該女性質笨戇、故由嫂氏託我轉賣、得洋一百七十元、以七十元交給嫂氏、尙有一百元被我化用、近嫂氏向我追索該一百元、我不給、致向官廳控告云云、經葛之覃推事核供、諭汪金生准交巡官崔鳳舞帶去歸案訊辦、

虹口游泳池

將遷設匯山路

北四川路底公共游泳池、經上次工部局常事會討論之結果、現已決定取銷、改設於提籃橋匯山路附近、當工部局常事會開會討論取銷游泳池時、工部局衛生課長會提議撥歸工部局各小學校作練習之常用、但各董事以各小學校之常年經費預算關係、表示反對、遂又作罷、

啼笑因緣四版出書

▲認眞查察僞版 ▲原書銷路大暢

張恨水君著作之啼笑因緣小說、自發行單行本以來、銷路之旺、爲出版界所未有、三月以來、銷去三版一萬餘部、而雖經奸商翻印、從中搗亂、而營業迄未少衰、最近該書出版者三友書社、誠恐外埠同業、仍有不明眞相、私售僞書者、特派遣多人、分往各埠查察、據各調查員來函報告、蘇杭京錫各地、僞書業已絕跡、僅於前日在無錫崇安寺新新書局查得一部、由該書局當面將僞書銷燬、並書立字據、以後決不再售僞書、現該調查等員已分赴鎭揚蕪漢各埠查察、務期絕跡而後已、至原版書近日因各地需要孔亟、四版亦已印出、各地同行之向貝勒路新天祥里十七號三益書社批購者、絡繹不絕、預料四版三千部、不半月定必銷售一空云、

四明銀行開股東會

本埠四明銀行開辦迄今已二十餘年、營業向稱發達、昨日午後一時、由董事會召集各股東開會、到股東約一百七十餘人、公推盧洽卿君主席、報告一切、並修改章程、至五時許議畢散會、

寶芳公司廉售唱片

南京路新世界東首寶芳公司、除新到大批勝利高亭唱片外、近以百代鑽針鋼針等片存貨甚多、且貨品精良、均係各名伶傑作、爰特廉價出售、凡向四馬路中華書局對面該公司或愛多亞路該總公司零整批購均極歡迎、

精武會歡迎新會員

精武體育會第十二屆徵求會員大會、業於四月十一日結束、共得二萬七千八百六十三分、定今晚七時在北四川路橫洪橋福德里本會開歡迎新會員大會、由京劇部彩排助興、凡會員一律憑會證入場、

明星又攝有聲片

中國第一張全部有聲對白歌片「歌女紅牡丹」問世以來、譽滿中外、比聞名導演家張石川氏、又着手開拍第二部有聲歌唱對白片、片名「如此天堂」、由胡蝶夏佩珍龔稼農、王獻齋主演、劇中情節、以舉場作背景、全體男女明星助演、陳義高尙、情感熱烈、定必更有可觀、

商務廉價本日截止

棋盤街商務印書館第十五屆廉價部、自本月四日開幕以來、銷售盛況、爲歷屆所不及、茲悉該部定於本日午後四時閉幕、決不展期、該館於星期日例於午後一時開始營業、凡欲購買便宜圖書者、準時前往選購、當不致錯過最後機會云、

金石書畫免潤

國粹書畫研究社、素以研究藝術發揚國粹爲宗旨、最近商得社友中擅長人物仕女之錢宗安山水博古之倦游居士翮花卉之胡鈞走獸墨龍之呂英及精於顏體之何伯敏草書之章飛熊隸書之張燕謀石鼓篆文之吳吉人、他如詩詞壽序篆刻玉石圖章等一律免潤、祇取紙張墨費三成、詳細潤例函索即寄、南北各大箋扇莊均代收件、總收件處則上海城內虹橋望雲路三十八號、

同業公會消息

▲礦灰廠業同業公會 昨開第一屆會員大會、主席馬少荃、討論一、開灤煤爲本同業必須用品、現在來源斷絕、應如何補救案、議決函請市商會轉呈實業部速謀救濟方法、二、海味雜貨公會來函、爲長和行職員忻海珊被法捕房西捕槍斃命、請援助案、議決准予援助、當電請外交當道從嚴交涉、俾達懲兇及賠償爲目的、三、本會經費如有不敷時應如何籌措案、議決本會經費有不敷開支時、得籌臨時經費、應將此條加入會章第十五條內、四、本會應籌集基金案、議決售買礦灰一挑抽收大洋一角、作爲基金、但以一個月爲限、

工會消息

▲滬南區水電業工會 前開四次理事會、主席徐三生、討論一、車務部與茶役部工友已登記者有陳其昌宋永康柳逢春陸宏謀等、經調省股調省合格、是否准其入會案、議決、准其入會、二、會員遲繳準備金所扣除之工資如何處置案、議決、對於所扣之款另行保存、三、武術團與京劇股所撥之照相經費是否工會支付案、議決、准工會支付、四、十九年份工人發餘紅款三千元、將一千五百元作爲擴充學校經費、餘存銀行保留、是否相當案、議決、通過、五、對於修訂勞動協約如何進行案、議決、秘

▲翻砂業工籌會 前開四次籌備會議、主席朱榮生、討論一、關於前翻砂公所周玉文陰謀搗亂破壞組織應如何制止案、議決、一、呈請市長訓令嚴厲制裁、二、發表宣言通告全市翻砂工友、二、本會徵求會員已有三分之二以上、提先精具會員名册、呈請市民訓會核准定期舉行成立大會案、議決通過、茲將該會告全市翻砂工友書錄下、全市翻砂工友們、本會自奉市黨部命令准籌備組織以來、其使命在謀我工友永久之團結、切實保障其利益、在此籌備期間、積極登記各廠工友組織入會、原期於最短期內召開成立大會、依法選舉理事、負責處理會務、應工會基礎由合法程序而建立、工友生活因合法工會而始得堅强之保障、及適當之改善、在久無團體之保障、呻吟於痛苦之我翻砂工友、對於籌備組織有關其切身利益之團體、籌備會誰不在熱烈擁護翹首渴望其速於成立、乃竟有野心別具私利自圖之周玉文者、見本會奉令籌備組織合法工會、即知自己把持之利益立將不得享受、失所憑依、遂不惜陰謀破壞、阻撓組織、甚而四出妄施反宣傳誣衊本會籌備理事爲反動份子以冀蠱惑工友、而遂其搗亂之目的、可惡孰甚、工友們、誰都知道、周玉文歷年以來盤踞舊翻砂公所、將會務擱置於腦後、視公產如同爲己有、目無公衆、擅自處分、(如變賣公所房屋自行開給薪支)等事、衣之食之、從蝕坐享、要知舊公所資產、均是我工友血汗之骨、周玉文若許年來一筆糊塗之賬、事實上因難公對於全市翻砂業工友、此其所以設法造謠蠱惑工友、以圖破壞本會組織、而冀延長殘喘、陰謀之由來也、工友們、忠實的工友們、大家須深切的認識、本會自奉市黨部命令核准籌備的合法團體、本會籌備理事九人、是合法產生、經過市黨部民訓會審核備案的、所負的任務約有二端、一、積極組織、召開成立大會、二、接收前翻砂公所、籌查歷年收支賬目及實產、而造册報告於成立大會、我們要求工會法的確立、即必須循此軌道進行、方抵於成、工友們、工會是我們全體工友的工會、建立合法工會、就是我們爲自己建立、改善待遇、保障利益的基礎、在此籌備期間、凡我翻砂工友、須應一德一心、多概踴躍貢獻意見、幫助工會、使工會組織臻於健全、至於周玉文的鬼謀搗亂、及宣傳破壞組織、行爲非法、本會根據了所負的責任、是有依法制裁之方、工友們在自身利益的立場上、多應該辨則得很清楚、絕對不爲再被他欺騙了、最後本會望諸工友、要爲自己生活幸福的前途而奮鬥、不受挑撥離間、鑑清之目光堅定着意志、一致起來擁護籌備會的工作進行、並於最短期間、實現合法工會之成立、謹此宣言、

來函照登

逕啓者據敝當事人范全根辭稱閱四月念五日民國日報載有少女服毒自殺新聞一則略謂會樂里三百念一號書院妓女段阿二前晨因與狎客范全根爭吵即服雅片烟自殺云云不勝詫異查鄙人生性恬靜向不喜作狎邪游僅與友朋酬應時偶一涉足花叢妓女段阿二雖與鄙人有一面之識但並無何種關係何來爭吵之事(下略)律師王吉士顧紫藩謹啓

爲父母者之好消息

諸君如用下列兩種老牌 以哺子女當樂聞

飛鷹老牌煉乳 其售價已減去百分之七强

勒吐精老牌代乳粉 其售價已減去百分之十

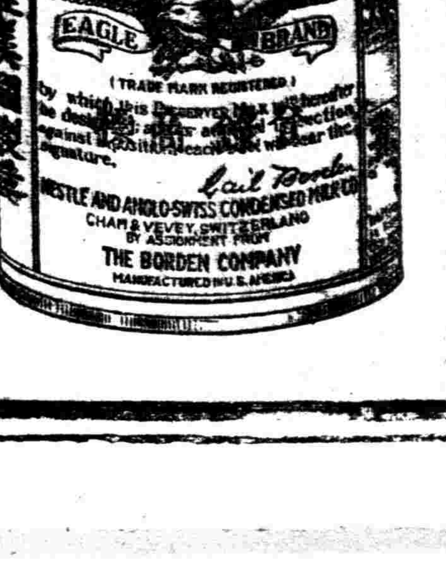

頸項結核

立消瘰癧丸

專治瘰子頸

瘰癧俗名痰核又名串瘰爲病之根倘延滿頸項背耳及於胸部腰際即爲不治之症故初起硬核之時切不可視不醫此丸膏內外並用新根不發瘰癧一症由於先天不足後天失調心中時常憂鬱思慮過度以致氣血不和亢陽上升血脈凝滯痰入血絡初起有硬有軟日久必定潰爛本部人製立消丸外搽膏藥血滋補陰陽通流凝滯之血脈頑痰未破者即可消減已潰者按日收功幾謝函證書來似雪片眞正靈效異常獨一無二之聖藥爲價目單料一元二角每料六匣十二元另有外搽膏每小盒半元大匣一元外埠函購寄費加一〇上海浙江路中老垃圾橋南堍

濟生老藥房 分銷 頭元資街德昌盛汕頭德安橫街中德藥房杭州焦棋杆街萬利藥房湖北沙洋松鶴齡藥房美國芝加哥新威奇藥房

壯

人生幸福

壯·筋肉充實外貌雄偉之稱也·壯則精神振作·食慾奮興·腦筋强健·志氣高尙·而大有爲可期·誠人生幸福也·壯之術·首先補血補精·本藥房發行

人中寶

爲補血生精聖藥·服後藥力直達各部機管·滋補全體精血·功效之大·實非意料所及·欲享人生幸福者·請速服之·

價目 人中寶 大瓶二元 小瓶一元二角

上海四馬路 **太和藥房發行** 各大藥房均有出售

法制

王寵惠

公佈

上海地方法院

▲刑事批示 ▲潘澤華等請提訊究狀悉該民所訴周阿富侵占貨物一案據狀既稱經將被告扭解水巡隊轉解公安局羈押在案仰候公安局依法處分可也此批▲陳童氏聲請賜傳訊究狀悉仰即來院訊明以憑核辦此批▲杜其瑞請領林九實狀悉仰向該處地保查明領回可也此批▲傳泉林訴強盜狀悉仰將被告年貌及藏匿人家之內牌戶數速爲聲明以便進行此批▲民事批示 ▲劉恆龍等飭令履行契約由狀悉查本案一二兩審判決均將嚴海旺之訴駁斥在案如該民與嚴海旺爲履行契約有所據件可另行起訴可也所請應毋庸議矣此批▲康記號等聲請函拍賣由狀悉所請照准此批▲龍秩初聲請執行由狀悉候飭傳訊追此批▲黃家麟狀請執行由狀悉仰即繳執行費洋一元八角八分再行核辦此批▲朱新貞狀請執行由狀悉本案卷宗尙未發回所請暫從緩議此批▲沈孫氏聲請展限交款由狀悉着限十日內仰爾夫所案款交清毋再延宕此批▲吳湄樞聲請查封由狀悉仰即本年五月二日上午九時來院訊明核奪此批▲范陸氏聲請執行由狀悉仰候傳追此批▲沈世謙聲請執行由狀悉仰候傳案嚴追此批▲楊增吉聲請執行由狀悉仰即墊繳執行費洋二元六角三分再爲核辦此批▲葉香谷請領銀洋由狀悉仰於本月二十八日上午九時來院具領此批▲王福章聲請嚴厲執行由狀悉仰即日來院候訊此批▲王興記聲請委任代理由狀悉應准委任此批▲曹錦千具交銀洋由狀悉交洋五百元存此批▲胡仲甫聲請銷案由狀悉應准銷案此批▲羅銳甫聲請執行由狀悉仰候傳追此批▲成樹槐聲請執行由狀悉仰即墊繳執行費一元三角五分再爲核辦此批▲陳運銀聲請執行由狀悉仰即墊繳執行費一元三角五分再爲核辦此批▲沈樹生與臧根寶協議離婚請移案由狀悉准予移案協議離婚據存此批▲馬雲聯爲債務事續請移案由狀悉所謂張履雲復函措詞含糊即不能證明張履雲確已承認債務所請移案之處仍難准許此批▲馬成勳聲請發還租據由狀悉案經上訴所請發還租據之處應毋庸議此批▲寶洪順爲經界聲請移案由狀悉既據該民聲稱碼頭界限業經前上海地方審判廳和解在案即屬有案可稽縱令有第三人假借名義爲不法行爲亦應訴請本院核辦毋庸再行移案此批▲鄭福記聲請執行由狀悉候續傳追繳此批▲崇德公司聲請[illegible]▲藍麟蕃聲請查封由狀悉仰即日來院飭知可也此批

執行由狀悉准予執行可也此批▲陶伯雲狀請執行由狀悉本案現有地產房屋案已移轉債權人嘗業矣所請確難照准此批▲何如寶請領保證金由狀悉仰於本月二十九日上午九時來院候訊再行核辦此批▲徐仰仙請傳先具領由狀悉仰候派吏執行此批▲郭松記聲請[illegible]暫從緩議此批▲張永[illegible]▲嚴向榮狀請執行由狀悉仰候傳追繳此批▲徐高祥聲請執行由狀悉候傳訊此批▲王輪紱聲請執行由狀悉仰候飭傳債權人訊奪此批▲高士祥聲請傳領證據由狀悉仰於本月三十日上午九時來院具領此批▲孔友彰聲請執行由狀悉仰候傳追此批▲蔣國芳狀請執行由狀悉已勒保嚴追矣仰卽知照此批

▲民事判決 ▲判決顧志濤與王石麟爲租屋涉訟一案（主文）原告之訴駁斥訴訟費用由原告負擔▲判決龍永興與陳金庭因貨款涉訟一案（主文）被告應償還貨款洋五百七十一元訴訟費用由被告負擔▲判決楊立根與婁小和尙因租地涉訟一案（主文）被告應償還原告租洋五十五元原告其餘之訴駁斥訴訟費用原告負擔十分之九被告負擔十分之一▲判決巢蘭興與迎眞道院等爲租屋涉訟一案【主文】被告迎眞道院應償還原告房租洋一百二十元又小洋四十角李老太應償還原告房租洋九十六元又小洋十六角蔣春陽應償還原告房租洋七十二元又小洋十二角丁海清應償還原告房租洋九十六元又小洋十六角蔣祥生應償還原告房租洋八十四元又小洋十四角周順寶應償還原告房租洋一百二十六元又小洋三十六角雀寶記應償還原告房租洋九十八元又小洋二十八角並均應遷讓出屋原告假執行之聲請駁斥訴訟費用迎眞道院周順寶各負擔二十分之四李老太蔣春陽丁海清蔣祥生各負擔二十分之三▲判決忠和糖行等與徐榮記因貨款涉訟一案（主文）被告應償還忠和糖行銀二千六百另八兩四錢二分三厘償還茂興行銀七百四十四兩另五分二厘償還長源行銀五百三十七兩一錢九分七厘償還寶康行銀四百七十六兩四錢六分償還新茂和行銀二百五十三兩二錢八分二厘償還振大行銀二百另二兩八錢一分償還同昌行銀一兩五錢償還福生行銀三百八十三兩七錢償還信記行銀二百六十八兩[illegible]並應償還上開各欠款自起訴之日起至執行終了日止按年五厘計算之利息訴訟費用歸被告負擔▲判決鄧金生與陸瑞堂因借款涉訟一案（主文）原告之訴駁斥訴訟費用由原告負擔

▲刑事判決 ▲判決周玉寶竊盜一案【主文】周玉寶於夜間侵入竊盜處有期徒刑六月裁判確定前羈押日數以二日抵徒刑一日▲判決張阿生等妨害自由一案（主文）本件公訴不受理▲判決陳關林等竊盜一案（主文）陳關林綦金生孫錦生共同竊盜各處有期徒刑六月裁判確定前羈押日數以二日抵徒刑一日▲判決王小存子傷害一案（主文）王小存子傷害人之身體處罰金十二元如經強制執行而未完納以一元折算一日易科監禁裁判確定前羈押日數以一日抵罰金一元▲判決陳建海鴉片一案（主文）陳建海運輸鴉片處有期徒刑六月併科罰金一百元罰金經強制執行而未完納以二元折算一日易科監禁裁判確定前羈押日數以二日抵有期徒刑一日或以一日抵罰金二元烟土一包計重二十四兩沒收▲判決周樸生等竊盜一案（主文）周樸生陳永生幫助在道路竊盜一罪各處有期徒刑六月裁判確定前羈押日數各以二日抵徒刑一日▲判決陸中嶽搶奪一案【主文】陸中嶽意圖爲不法之所有而搶奪他人所有物一罪處有期徒刑三月裁判確定前羈押日數以二日抵徒刑一日▲判決姚連奎卽姚正坤僞造公文書印文及詐欺一案（主文）姚連奎卽姚正坤僞造公文書一罪處有期徒刑一年又六月褫奪公權四年又詐欺一罪處有期徒刑六月定執行展一年又六月褫奪公權四年併執行之裁判確定前羈押日數以二日抵徒刑一日僞造補交訟費論令一紙聲請再議實收據一紙沒收

[illegible]王氏同謀強盜兩罪各處有期徒刑[illegible]受贓物一罪處有期徒刑一年[illegible]死刑[illegible]九准而持有槍彈處有期徒刑六月[illegible]

上海特區地方法院

▲爲佈告停止拍賣事 查本院執行沈元鈺與王少山借款涉訟一案業將債務人所有坐落南成都路慶福里要章成記石印書局內之機器查封並定期佈告拍賣在案茲據債務人王少山將案款如數呈繳到院所有上開動產應卽停止拍賣合行佈告週知此佈 中華民國二十年四月二十四日 院長楊肇熉

▲公示送達 ▲爲公示送達事 查張成寶與黃輝卿爲票款涉訟一案因被告黃輝卿所在不明文件無從送達據原告聲請公示送達業經裁決照准並選任何鈺一律師爲被告特別代理人在案本院現定五月十六日上午九時爲公開審理日期合將該被告應收傳票依法公示送達仰該被告黃輝卿到院辯論毋得延誤特此公示送達計發傳票一件 右仰該被告黃輝卿知照

▲爲公示送達事 查劉資予與馮玉芝爲貸款一案因被告馮玉芝所在不明文件無從送達據原告聲請公示送達業經裁決照准並選任江世義律師爲被告特別代理人在案本院現定五月二十日下午一時爲公開審理日期合將該被告應收傳票依法公示送達仰該被告遵照依期到院辯論毋得延誤特此公示送達計發傳票一件訴狀繕本一件 右仰被告馮玉芝知照

▲刑事第一審判決 ▲老閘捕房訴洪新達僞造文書詐財案（主文）洪新達僞造文書詐取他人所有物未遂處有期徒刑四月裁判確定前羈押日數以二日抵徒刑一日僞造取貨條五紙沒收▲虹口捕房訴萬榮祺侵占案（主文）萬榮祺連續侵占業務上持有他人所有物處有期徒刑二月▲謝王氏訴朱增勝遺棄及損壞名譽嫌疑案（主文）朱增勝無罪▲匯山捕房訴商瑞國在準備竊盜案（主文）商瑞國竊盜處有期徒刑六月裁判確定前羈押日數以二日抵徒刑一日▲匯山捕房訴林慶生等侵占案（主文）林慶生侵占公務上持有物一罪處有期徒刑三月陳鳳祥幫助侵占一罪處有期徒刑二月裁判確定前羈押日數均以二日抵徒刑一日▲哈爾濱捕房訴[illegible]傷害人身體一罪處罰金六十元如易科監禁以一元折算一日▲唐光遠與蔣哲明等侵占及誣告案【主文】本件不受理▲匯司捕房訴吳仲慶朱根桂強盜案（主文）朱根桂共同意圖販賣鴉片而持有一罪處罰金二百元其餘部分無罪吳仲慶[illegible]裁判確定前羈押日數以二日抵徒刑一日罰金如無力完納以折易監禁鴉片五磅〇三兩沒收▲普陀路捕房訴王春林收集僞幣案（主文）王春林無罪▲靜安寺捕房訴吳森泰等竊盜案【主文】吳森泰王玉保累犯結夥連續竊盜各一罪各處有期徒刑一年六月張標結夥連續竊盜一罪處有期徒刑一年二月裁判確定前羈押日數以二日抵徒刑一日▲虹口捕房訴沈阿四吳植賢王松林等強盜及擄人勒贖案（主文）沈阿四攜帶兇器結夥三人以上強盜四罪各處有期徒刑十年六月共同擄人勒贖一罪處有期徒刑十年執行徒刑十二年[illegible]

從軍西蜀

名醫以韋廉士紅色補丸補益其疲瘁之身心

軍醫之職不在戰鬪而在治療然其工作之勞雖在後方救人却不亞於前方作戰所以常有軍醫公爾忘私不覺失其自身之康健者如羅君雲秋卽其人也 羅君前任國民革命軍第廿師軍醫現居四川重慶廣陵東門口其來書述及如何由服用韋廉士紅色補丸得復健康錄之如左「民十六鄙人任職軍醫療治傷兵分組兩處乘馬往來日不暇息如是數月心力俱疲常覺腿胯痠疼麻木精神萎靡飲食不思因復冒風遍身牽疼頭痛如擊自思非服韋廉士紅色補丸不可乃試投之果覺痿鬆吞服無幾百病俱去精力反增足證此丸之妙眞有立起沉疴之功也」韋廉士紅色補丸爲天下馳名補血健腦宜女宜男之聖藥 各藥房均有出售 或直向上海江西路四五一號韋廉士醫生藥局函購

特別警告 若遇經售家以廉價影射紅丸兜售愼勿上當其丸外雖紅色中則劣質也必得眞正韋廉士紅色補丸方奏治疾之神效

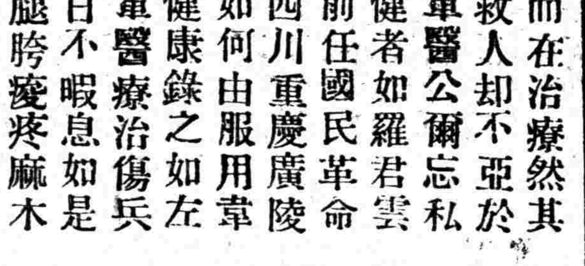

韋廉士大醫生 紅色補丸

解除小兒瘡瘍痛苦

請用如意膏

爲小兒治瘡瘍必須選擇絕無激刺性而又奏効神速之藥品否則反使小兒多受痛苦不亦冤乎如意膏消毒滅菌而却清涼舒適實爲小兒療膚之良藥 湖北沙河鎭長發貞程君濟瀛云「去春小兒兩耳忽生火瘡癢痛非常時流鮮血百藥妄效

嗣閱報知如意膏之功乃試敷之不到旬日一年之痛苦竟霍然全愈又該膏治刀火傷亦甚靈驗誠皮膚聖藥也」如意膏每匣七角六匣三元五角郵免收 遠東總發行上海江西路四五一號韋廉士醫生藥局 各埠藥房均有出售

高易公館律師聲明 第一地關於英冊第三號第六道契九冊之權柄遺失單

[illegible]十七年三月二十七日 地址北京路[illegible] 高易律師公館

遺失支票

[illegible]

▲刑事判決[illegible]▲民事判決[illegible]

▲民事批示[illegible]

江蘇高等法院第二分院

[illegible]

CHINESE OPTICAL COMPANY 精益 OPTOMETRISTS & OPTICIANS

戴眼鏡爲目光計 請戴精益眼鏡 驗光準確 儀器精良 品質高尚 價格公平 總公司 精益眼鏡公司謹啓

聲明類

上海特區地方法院公告

[illegible]

江蘇上海特區地方法院公告

[illegible]

上海南方盈記旅社受盤啟事

[illegible]

推受盤聲明

[illegible]

周彩道機器廠聲明啟事

[illegible]

推受合併聲明

[illegible]

聲明

[illegible]

華義銀行聲明

凡本行發出之文件須有本行經理人簽字方能有效特此聲明

退保聲明

[illegible] 應國華謹啓

律師潘鎔代表南興旅社記出盤東事啓

[illegible]

推受盤聲明

[illegible]

吉陞棧召盤

[illegible]

錢律師代表和生鶴明聲盤受華皮橡公司

[illegible]

李雲章啓事

[illegible]

田單作廢

[illegible]

遺失類

遺失印鑑圖章聲明

[illegible]

遺失圖章聲明作廢

[illegible]

遺失聲明

[illegible]

徐業遺失私章緊要聲明

[illegible]

葉弗康律師 公司盤受新時 榮華聲明齋

[illegible]

瞿鉞律師代表恆豐號盤受西對昌盛 反善鎭號出西元泰塘嘉號恆表

[illegible]

遺失田單

[illegible]

遺失田單聲明作廢

[illegible]

遺失股單聲明

[illegible]

遺失息摺聲明

[illegible]

遺失出單作廢

[illegible]

教育

羅馬國際農院關心我國農法
來函我國前代表會義博士 徵求國府最近頒布之農法

羅馬國際農院Institut International d'agriculture a Rome 是國際間砥礪學術實業團體中最早而最偉大之機關、與歐戰後新成立之國際聯盟及國際勞工局、共成今日鼎立之國際三大團體、該院成立之初、遜清政府即會加入、但我國以前官僚腐敗之外交界、不曾將此國際間切磋農政與農學之大團體、盡量介紹與國人、殊堪痛惜、民國十七年十月、新中國農學會歐洲分會書記會義博士、受國民政府農礦部之委託、參加該院第九次代表大會、歸國後竭力介紹、我國農界漸知該院之大概、認此宏偉機關之設施、與我以農立國之農業改進上有密切之關係、最近會博士又接該院祕書長白里氏G. Perris來函謂該院自民國十二年後、即不會收到我國之政府公報、要求我國國民政府公報、農礦公報(今實業公報)全份、及國民政府最近頒之農法以資參考云、

又會氏接到該院之民國十八年及民國十九年之萬國農法兩巨冊、(法文)及該院念五週年紀念專號、有欲借閱者、可函霞飛路八九九號會義君接洽、

京市童軍服務員 請究誣控張忠仁案
▲魏金楷等四十四人聯懇中訓部

(中央社)京市童子軍服務員魏金楷等四十四人、頃因披閱四月十四日新民報等載有朱玉麟、趙子喬、朱景雲、尤靜、步雲梯、張實生、宋鼎等七人控告中國童子軍司令部特派監選員張忠仁、操縱會場消息一則、羣情惶惑、以朱玉麟等七人、係臨時來自鄰縣鎮江六合江甯等處、未符司令部頒發之選舉規則第五條居住選舉縣市區域一月以上、始有選舉被選權、及司令部對於該條之解釋(服務員如由甲地移住乙地、其居住一月以上之日期、須以向司令部報告之日起算、)之規定、監選員職責所在、乃依據法令停發該員選舉票、於理至當、乃朱玉麟等因當場被拒、老羞成怒、遂鬨然叫囂擾亂、全市最高黨部禮堂、復於事後先發制人、向中央訓練部呈控監選員、殊屬有礙京市童軍事業之進行、特聯懇呈請中央訓練部及中國童子軍司令部主於公道、予以制裁、並呈戴季陶、何應欽、馬超俊、陳立夫等持童軍有關諸中委以明眞相云、

財政部對 國立浙江大學經費辦法
▲由部按月撥給三萬元
▲不足之數由省方撥籌
▲營業稅辦後再撥正數

國立浙江大學校經費問題、迭經邵校長向部磋商、而結果終鮮具體辦法、最近始得財政部電飭浙省財政廳在省營業稅項下籌撥、無如財政廳以省庫艱窘、無力負担、乃呈請省政府轉咨財政部另行指撥、玆悉財部刻已另定辦法與教育部議妥、按月由部撥給三萬元、該校已得財部電知查照辦理、原電云、(上略)貴部經費頃已與教育部議定按月由部撥給三萬元、不足之數、由浙方措籌、一俟浙省營業稅開辦、再全數由省營稅項下撥撥、除已分別咨令教育部及浙省財政部外、希即查照辦理云、該校奉電後、即就近分別與浙省財政廳及省政府接洽、諒必有圓滿解決矣、

東方圖書館 創設流通部

本埠寶山路東方圖書館、爲商務印書館所設、內有中西文圖書四十餘萬冊、收藏之富、爲東南之冠、各界人士、每日前往參考閱覽者、平均在二百人左右、該館鑒於原有之公開閱覽、對於途遙遠者、未免不便、爲貫徹其服務社會之初旨起見、遂有增設流通部之計劃、選擇圖書、編排卡片、籌備已及兩年、近悉業已就緒、擇於本年五月六日正式公開借書、並擬凡欲借閱圖書者、祇須繳存保證金五元、即可向該部借書、期滿後仍可將保證金全數取回、其餘詳情、另有章程載明、凡有志讀書者、可逕向該部函索、

職教社 春季評議會
議發第二次宣言 提倡普徧的補習教育

中華職業教育社、於昨日下午舉行評議會於該社、出席者蔡元培、朱經農、何炳松、張公權、潘序倫、何玉書、(楊代)汪懋祖、歐元懷、廖世承、王志幸、劉湛恩、顧樹森、(楊代)非命、黃任之、江問漁、沈有乾等十九人、蔡孑民君主席、行禮如儀後、由楊君報告三個月來社務情形、及董事會議通過下年度預算情形、次即請甫自東北朝鮮日本考察回國之江黃潘三君報告考察經過、對於日本近來之注重職業教育、改革中學學制、普及職業指導於中小學校及社會各點、尤爲詳盡、報告畢、討論議案、一件爲下年擬辦事業大綱案、議決於訓練青年標準一項內、加紀律訓練一目、一件組織推行設計委員會案、議決修正通過、委員人選、不限本社職員、由辦事部延聘、一件每年得以需要派員赴國外考察案、議決通過、所需經費、由留學準備金項下酌提、議至此、歐元懷潘序倫朱經農三君臨時動議、教育部明令各省區限制普通中學、添設職業中學、其意甚佩、但職業教育、不限於中學、而辦理職業教育、尤須有整個的計畫與標準、本社宜邀集專家、編制方案、傾政府建議、此案提出後、經列席諸君各抒意見、反覆討論、議決繼蘇州會議宣言之後、續發第二次宣言、於辦理職業教育方針方法、列舉明白、以促各方注意、編制方案、俟與專家及本社社員之被舉爲國民代表者接洽後辦理、潘序倫君又提議補習教育、目前尤爲需要、本社雖有設施、尚未普徧、擬請於明年本社十五週紀念時、募金提倡大規模之補習教育、議交辦事部酌辦、該會自下午七時起直至十時三十分散會、

滬大改英文校名

上海滬江大學英文校名原係Shanghai College與華文「滬江大學」四字意義、似有未恢、且前年學校呈准教部立案爲滬江大學、而近年來成立文理商教育四學院、擴充各學系、又大學組織法規定、尤有更正英文名稱之必要、聞日昨該校舉行校董會年會時、業將上項問題提出、愼重討論、經全體校董決議、改英文校名 Shanghai College爲 University of Shanghai 俾中英文學校名稱、均相吻合云、

暨南與中大聯歡
在可能範圍內 兩校將交換教授

暨南大學以廣州中山大學教育考察團蒞滬、昨午特假大東酒樓招待、賓主到近三十人、入席後首由暨大教育院長謝循初致歡迎詞、(一)謀華僑教育之發展、暨大中大有聯絡進行之必要、(二)教育界不應有門戶之見、尤其研究教育之人、學術商量、宜冶成一爐、在可能範圍內、希望兩校交換教授、繼由祕書處長右善代表鄭洪年校長致詞、情意懇切、邰爽秋演說、謂自中大來暨大時

兒教社總事務所
▲在北京路五十號
▲朱少屏主任其事

中華兒童教育社、自第二次大會之後、各部進行、不遺餘力、已屢誌本報、玆聞該社爲便利外界詢問及接洽、並內部工作進行起見、特在滬上北京路五十號設置總事務所、並由該社執行委員會推部主任朱少屏君主持一切事務云、

▼誌謝 昨承舒新城先生惠贈新著「中國教育建設方針」一冊、內容有教育行政制度改革案、學校制度改革案、教育經費獨立、各級學校一律免費案、留學教育方針、創造中國新教育方法之途徑、等均極切要、書此誌謝、並爲介紹、 編者

全市中校聯運會第二日
天雖陰雨 運動員精神不懈
各校形勢
男子甲——暨南附中 希望最大
男子乙——南洋模範 呼聲甚高
女　子——東　亞 穩得錦標

上海全市中等學校聯合運動會、昨爲第二日、下午一時開始、比賽多複賽及決賽、是日上午天氣陰晴、至下午開始運動時、觀衆已達三四千人、不料天公作惡、大雨傾盆、場中積水飽滿、比賽則仍照常進行、徑賽照秩序賽畢、田賽僅舉行鉛球一種、餘均停止、職員運動員及觀衆、無不衣履盡濕、有如落湯之雞、然職員熱心服務、始終不懈、精神殊可欽佩、所苦者男女選手耳、身受冷雨淋漓、無不叫苦連天、惟當競賽時、仍鼓其精神、努力角逐、不以風雨飄淋而畏縮、此種精神、亦可貴矣、玆將昨日情形錄下、

複賽情形

昨日男子甲乙及女子組共十一種預賽、預賽祇八百米甲組一項、至五時許結束、雖無良好成績發現、但亦均稱不弱、男子甲組八百米浦東陳行佩與丘陵如、各佔兩組之第一、成績一爲二分十八秒五分三、一爲二分十八秒五分四、爲各項成績中、比較滿意者、男子甲組百米二百米暨南黃飛龍似有奪兩冠軍希望、兩日來之預賽複賽、黃之成績、最爲出色、東亞徐宏傅預賽時、曾以十二秒平等黃之成績、昨日複賽中、徐均被黃壓倒、退居第二、惟兩項成績、均落於預賽、又男甲四百米中、暨南形勢最佳、亦有包辦前兩名之希望、至於女子方面、東亞盛璧與張蘋先、功夫均好、二人在決賽中、必有劇戰、惟以兩日來之成績觀之、張蘋先似可奪得兩項冠軍、去年上海冠軍劉靜芳、此次表演平平、五十米竟致落選、百米尚可與張蘋先一決雌雄、昨日複賽、二人奮鬥甚力、至終點時、劉僅差半身耳、

決賽情形

昨日徑賽中正式項目決賽僅男子乙組八百米一項、浦東中學劉崇禮取得冠軍、第二孫彭年相差四十碼許、劉姿勢頗佳、步伐亦整齊、大有名將陳行佩之功夫、誠後起之秀、男子甲組一千二百米接力、暨南附中人才濟濟、卒獲第一、浦東雖強、竟落有三十碼許、女子四百米接

各校形勢

男子甲組暨南附中希望最大、徑賽尤佔勢力、乙組南洋模範中學呼聲甚高、女子方面東亞女生可穩得錦標、因第一日共得九分、第二日又得五分、目下五十米、百米、二百米三項、東亞每項至少可得七八分、他校相差甚遠、難於爭抗、兩日來各校得分如下、

男甲
一、暨南附中……十九分
二、浦東中學……八分
三、東亞附師……六分
四、水產學校……五分
五、復旦實中……三分
五、上海中學……三分

男乙
一、南洋模範……十一分
二、南方中學……五分
三、中華肇立……三分
四、廣肇公學……二分
五、民立中學……一分

女子
一、東亞女生……十四分
二、東南女校……五分
三、暨南女生……三分

昨日複賽成績

一、女子五十米……分兩組每組取四名
(一)盛　璧(東亞)　蔣寶菊(務本)　錢行素(東亞)　張雲鳳(中國)　八秒
(二)張蘋先(東亞)　馬毓芳(中國)　張秀珠(上中)　陳運卿(東南)　七秒五分四

二、男甲百米……分三組每組取二名及成績較優之第三名
(一)黃飛龍(暨南)　徐宏傅(東亞)　趙諷生(復實)　十二秒五分三
(二)浚顯揚(南中)　曹松萬(暨南)　張紀友(暨南)　十二秒五分四
(三)葉玉郎(暨南)　郭智新(復實)　十二秒五分四

三、男乙百米……分兩組每組取四名
(一)鄧應源(南洋)　劉崇禮(浦東)　李錦華(大夏)　陳志強(廣肇)　十三秒
(二)張照昌(民立)　趙汝信(光華)　梁秀礎(廣肇)　瞿承祚(南洋)　十三秒五分三

四、女子百米……分兩組每組取四名
(一)盛　璧(東亞)　王志新(東南)　張秀珠(上中)　周文娟(東南)　十五秒五分三
(二)張蘋先(東亞)　劉靜芳(勞中)　馬毓芳(中國)　楊志仁(東南)　十五秒五分二

(五)男甲四百米……分兩組每組取兩名及成績較優之第三名
(一)符和審(暨南)　尹貴仁(暨南)　五七秒五分三
(二)曾榮忠(暨南)　丘陵如(浦東)　徐宏傅(東亞)　五六秒五分一

(六)男乙四百米……分兩組每組取兩名及成績較優之第三名
(一)劉崇禮(浦東)　楊榮貴(民立)　瞿鑾光(廣肇)　六一秒五分一
(二)莫裕誠(大夏)　陳業興(浦東)　六五秒五分二

(七)男甲高欄……分兩組每組取三名
(一)陳錦芳(暨南)　陳　年(水產)　周德才(復實)　二〇秒五分三
(二)陳部章(水產)　郭智新(復實)　王柏蓀(光華)　二〇秒五分四

(八)男甲二百米……分兩組每組取四名
(一)曾榮忠(暨南)　趙諷生(復實)　任　通(復實)　陳業新(浦東)　二六秒五分三
(二)黃飛龍(暨南)　徐宏傅(東亞)　楊志慶(浦東)　黃芹榮(東亞)　二六秒

(九)男乙二百米……分兩組每組取四名
(一)劉崇禮(浦東)　張照昌(民立)　李櫟材(南洋)　石海如(鄉師)　二九秒五分一
(二)鄧應源(南洋)　瞿承祚(南洋)　陳志強(廣肇)　李錦華(大夏)　二八秒

十、女子二百米……分兩組每組取四名
(一)錢行素(東亞)　張一鳴(中國)　周文娟(東南)　鄧名倘(暨南)　三六秒
(二)劉靜芳(勞中)　夏芬祿(東亞)　張寶瑾(東南)　蕭傑英(務本)　三四秒五分四

十一、男甲四百米中欄……分兩組每組取兩名及成績較優之第三名
(一)郭智新(復實)　陳　年(水產)　六八秒
(二)陳部章(水產)　張　實(浦東)　郭留麟(暨南)　六八秒五分四

十二、男甲八百米……分兩組每組取五名
(一)浦東丘陵如　上中費永仁　民立張信貴　暨南符和審　東亞齊　哲　二分十八秒五分四
(二)浦東陳行佩　民立呂友生　暨南陳福泰　水產黃祝瀛　上中潘振才　二分十八秒五分三

昨日決賽成績

項目	第一名	第二名	第三名	第四名	成績
鉛球(男甲)	謝全和(暨南)	談　熹(復實)	葉玉郎(暨南)	浚鴻照(東亞)	十一米五一
鉛球(男乙)	鄧應源(南洋)	林宗茂(南方)	戴銘駿(南方)	梅健焯(民立)	九米八一
鉛球(女乙)	盛　璧(東亞)	王蘭茵(暨南)	潘月英(東南)	張霁娟(東南)	七米七二
八百米(乙)	劉崇禮(浦東)	孫彭年(清心)	鄧啓松(大夏)	楊榮貴(民立)	二分三四秒
千六百米接力(甲)	暨南附中	浦東中學	廣肇公學	大夏中學	四分四秒
四百米接力(女)	東亞女體校	東南女體校	中國女體校	務本女學	六三秒

市教育局通告

本市第一次中等學校聯合運動會、第二日適逢天雨、第三日即二十六日、如陰晴仍繼續舉行、倘天雨不能競賽祇得延期、當於二十六日上午視天氣後決定、參加各學校可於上午十一時以後、電詢市教育局、(電話南市二二六九號)或中華體育協進會(電話三一三八七號)特此通告、

民國二十年全國運動大會國術比賽規則（三）

第二章 摶擊比賽細則

第一項、摶擊比賽之回數、摶擊比賽以三回決勝負、如三回比賽後勝負不分時、得延長比賽一回、摶擊一回比賽之時間規定三分鐘、比賽後休息一分鐘、再繼續次回比賽、

第二項、摶擊之勝負、判決摶擊之勝負如左、一、被擊倒後由裁判長呼數至十不能繼續起立比賽者、無論其得點如何、根本作負、但未呼至十數而起立者、仍許續行比賽、二、因喪失鬥志而故意倒下者、照本條一款論、三、未被擊倒則以得點較多者爲勝、四、得點不相上下時、以態度堂堂常出攻擊而佔優勢者爲勝、

第三項、摶擊之得點、摶擊之得點、規定如左、一、被擊倒後雖在呼數時間內起立者、作爲對手方有力之得點、非被擊倒而係滑跌時須迅速起立、若呼數後起立者、即發生與前項同一之効力、作爲對手之得點、二、將對手方踢來之腿擒住而使之倒地者得點、三、喪失鬥志倒於競技台上、或逃避於規定範圍之外、與本條一款同、四、明確的加擊對手方重要部位者、作爲得點、重要部位如左、拳擊之部位、頭部之前部及左右部、人字骨口、心臟部、肝臟部、脚踢之部位、腹部、小腿部、

第四項、摶擊之減點、摶擊之減點如左、一、有犯規之行爲時、二、被擊倒後呼數未完前、雖能起立續行作戰者、非被擊倒而係滑跌能於呼數前迅速起立者、不在此限、三、取怠惰之狀態、空費比賽之時間時、四、欠缺比賽誠意時、五、僅處於被攻擊地位時、六、較對手方技術顯著低劣時、七、忽略本章第六項第七欵之規定者、

第五項、摶擊之犯規、一、用足踹踢對手方腹以上各部位之行爲、二、對手方倒下未起時、有加擊或蹦踢之行爲、三、雙方抱持時、以單手抱持對手方加擊之行爲、四、不用拳套之正端而爲加擊之行爲、拳套之前端、拳套之內側、大指之尖端、皆非正端、五、用頭肘膝加擊之行爲、六、用率角方法使對手倒地之行爲、七、將對手方按住加擊之行爲、八、對脊髓及後頭部、耳後部、加擊之行爲、九、故意加擊腎臟之行爲、十、以拇指戳入對手方口眼之行爲、

第六項、摶擊應注意事項、摶擊比賽之際、應注意左列事項、一、禁着制服及西洋內衣、二、護手所用之繃帶、以寬一寸五以下長八尺以上之柔軟布料爲之、三、禁用厚皮底之競技靴、及競技靴底附着金屬物品、四、凡有危害之虞加於對手方之任何物件禁用之、五、拳套紐須扣結於手腕方面、不得扣結於腕背、六、拳套紐之扣結、禁兩端長垂、七、拳套紐鞋紐護具帶、應注意使於比賽中不致解開、若因解開而致妨礙比賽進行者、得照減點處理之、八、褲內須穿着固形之護襠物、

第三章 率角比賽細則

第一項、率角比賽之回數、率角比賽規定以三回決勝負、如三回比賽後勝負不分時、得延長比賽一回、一方之選手被摔倒時、即爲一回、每回比賽後、即繼續次回比賽、

第二項、率角之勝負、判決率角之勝負、規定如左、一、摔倒對方兩回、或兩回以上者勝、二、兩選手同時倒地者、不分勝負、三、取怠惰之狀態、希圖相持不決、空費比賽時間者負、

第三項、率角之得點、率角之得點如左、一、將對手方摔至全身倒地者得全點、二、將對手方摔至非全身倒地者得半點、

第四項、率角之減點、率角之減點如左、一、被對手方摔至全身倒地者減全點、非被摔倒而係滑跌時不在此限、二、被對手方摔至非全身倒地者減半點、三、忽略本章第六項第四款之規定者、

第五項、率角之犯規、率角之犯規指左列各項、一、用摶擊之方法、加擊對手方、二、用指戳對手方之口眼及咽喉等部位、三、暗傷對手方之任何行爲、

第六項、率角應注意事項、率角比賽之際、應注意左列事項、一、率角衣內不得再着內衣、二、禁用厚皮底之競技靴、及競技靴底附着金屬物品、三、凡有危害之虞加於對手方之任何物件禁用之、四、率角衣所用之腰帶及靴紐應注意使比賽進行中不致解開、若因解開而致妨礙比賽進行者、得照減點處理之、

第四章 擊劍比賽細則

第一項、擊劍比賽之回數、擊劍比賽以三回決勝負、如三回比賽後勝負不分時、得延長比賽一回、以擊中三次、爲一回比賽、每回比賽後、即繼續次回比賽、

第二項、擊劍之勝負、判決擊劍之勝負規定如左、一、擊中對手兩次、或兩次以上者勝一回、二、勝二回或二回以上者、得該次比賽之勝利、

第三項、擊劍之得點、擊劍之得點規定如左、一、擊中或刺中對手要害部位者得全點、要害部位如下、頭部、胸部、喉部、左右脇、持劍之小臂、二、擊中或刺中對方非要害部位者得半點、三、雙方同時擊中或刺中者、依一二兩欵之規定、分別計算其得點、四、雙方先後擊中或刺中者、以先擊中或先刺中者爲得點、五、所持之劍如被擊落者、施擊之一方得點、

第四項、擊劍之減點、擊劍之減點如左、一、所持之劍如被對手擊落者減點、二、因對手狂烈之施擊、喪失鬥志逃出競技場規定範圍外者減點、三、忽略本章第六項之規定者、

第五項、擊劍之犯規、擊劍之犯規如左、一、以摶擊或率角之方法加於對手者、二、對脊髓及後頭部加擊之行爲、三、擊刺耳部或腹部之行爲、四、擊刺下部之行爲、五、對方劍落後更爲追擊之行爲、六、擊中或被擊中後、不聽裁判長之停止指揮、刺擊對方之行爲、

第六項、擊劍應注意之事項、擊劍應注意之事項如左、一、戴用之護具及競技靴紐應注意於比賽進行中不致解開、或因解開而致妨礙比賽進行者、得照減點處理之、

第七項、持劍、持劍不限左右手(完)

台維斯杯賽 英國又勝摩洛哥
取得與比利時比賽資格

(電通二十四泊萊莫斯(英國)電)台維斯杯賽歐洲帶第一環循三第二次英國與摩洛哥雙打比賽、本日在此間舉行、英國隊最初即佔優勢、卒獲勝利、已取得在第二循環與比利時比賽資格、蓋英國隊已獲三勝也、本年度之英國、其選手之優秀爲近數年間所未見、故希望極大、本日成績如下、

休士(英)　六—〇　(摩洛哥)加萊泊
金克斯勒　六—二　蘭多
　　　　　六—〇

馬拉松長跑 下月念四舉行

上海西人業餘體育會立辦之一九三一年上海馬拉松長途賽跑、已在着手籌備、路線照萬國競走原程、由靜安寺路卡德路口出發、經滬西一帶、至跑馬廳內終止、凡十七英里另百碼、加入者以個人爲單位、不用團體計算、定五月十九日截止報名、五月二十四日舉行、會長已請定工部局總董麥克諾登氏担任云、

建國中學 球隊迭獲勝利
歡迎函約比賽以資觀摩

閘北建國中學、本學期對於體育方面之提倡不遺餘力、其已組織成軍者有籃球、兵球、排球、足排等隊、籃球隊已加入精武杯賽、頗見鋒芒、昨日該校初三級籃球隊與市北公學隊作友誼賽、結果爲二十比十、勝利屬諸建國、乒乓隊昨與小小隊比賽亦以四比一占勝、聞該校籃球乒乓球隊均歡迎、函約比賽、以資觀摩、而增球藝云、又該校本週學術演講、係請樊仲雲先生講金貴銀賤問題、頗多發揮云、

工商足球昨賽

昨日市一體育場工商足球競賽會、本有四場比賽、因二時以後、冷雨斜風、越來越緊、故只賽二場、一、強南對南姚、南姚棄權、作強南勝、二、郵工以一對〇戰勝北乙、又該會自本月二十七日至下月一日、每日下午五時半、均有一場比賽、裁判員一職、均由張龍海任之、列其秩序如下、

日期	與賽隊名
二十七日	華電對中乙(補賽)
二十八日	羣華對務實
二十九日	羣誼對華星
三十日	實華對羣誼(補賽)
一日	華電對中勇

最補血・且能防疫・科學的國產藥
利服爾
LIVEPHOR
[illegible]
上海南市虹橋西首
福康西藥店發行
[illegible]

雙妹老牌
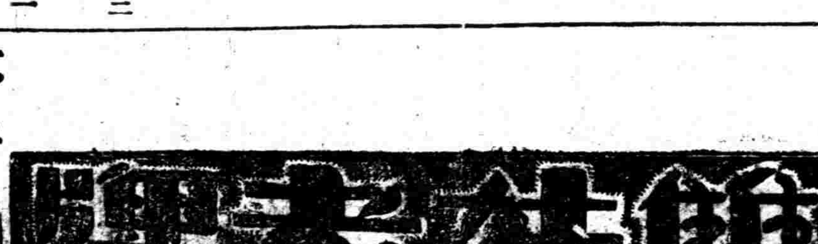
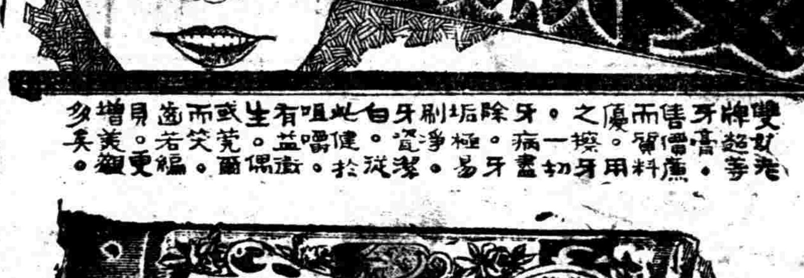
超等牙膏
本行暢銷卅餘年各省均設發行
中國各埠市廣洋貨店均有出售
廣生行有限公司出品

卓禮章 李秉之 牙醫生啓事
本醫生在滬懸壺十有餘年、久爲中西人士所信任、原有診所不敷應用、玆爲便利患牙者起見、特設診所於南京路四一號(即抛球場)晶光眼鏡公司二樓、如蒙士商學界東臨、無任歡迎、時間上午九至十二、下午一至六時止

適意
家庭間利用電器必能得到適意美感以其易於裝置且又清潔便利而經濟
上海電力公司
電話六六三〇一
樓子間
南京路沙遜房子　浙江路二七二號

改進職業的途徑

—青年前程的光明，將來幸福的源泉！—

思憤

改進職業和樂業是互為因果的。因為不改進職業，往往不能樂業；不樂業，職業也無從改進了•所謂改進職業到底有什麼價值呢？因為世界和社會無時不在演進着；全部歷史不過是一篇進化論罷了•我們各個份子所守的職業，自然也要與時俱進的•職業的改進可以分做兩項：一項是職業本身和事物的改進；一項是從事職業者的升擢，這種改進對於職業是非常重要的•假使沒有改進職業的能力，那麼社會上談不到進化•個人的服務與趣，也要漸漸地變着滲淡•所以怎樣改進職業，是我們不可不討論的問題•要具着改進職業的意志，非先要發展才能不可。

學識和經驗是沒有止境的，我們萬不可自足•當知教育是終身的事，做學生的時候，有教師來教育我們•到了脫離學校生活，從領職業之後，還有職業界的先進來教育我們，不過做事以後，自己教育更形重要罷了•現在把改進職業的途徑寫在下面；

一、自修工作—我們雖然說是畢業，離開學校後，到社會上服務去，仍要繼續地實行自修，研究，以期深造•學校的功課，不過是一種皮毛，所以要求深遂的學問，要謀改進在職的業務，非自行致力研究不可•且學無止境，終身為學，尚恐無成，而況業餘自修，也不過補救萬一了•但是中等以下學校的畢業生，因為程度較遜，恐怕自修能力不及，最好利用餘之暇去夜學校或函授學校補習才好•

二、飽求普通智識—我們要常讀關於所任職業的報章和雜誌等以求增進智識，對於社會上的普遍性的出版物，也不可忽略，時時都要流覽，因為我們一面是個服務者，一面還要做個世界上有智識的人呢！

三、職業讀書化—我們要將職業界看作終身的專門學校；我們終身是學生•

四、處事熱誠—我們不但要熱心辦事，並且要熱心待人•遇事勇為•不要推誘卸責，應該激底地負責着做他成功•

五、明瞭己職和局外職務—除了自己所要激底了解本身職務和責任外；並且要熟悉所在職業界的全部情形和各項制度以及各項辦法•

六、改良職守—自身既然專任某種職務，當然日久熟習，應該有相當的心得，就隨時隨地設法改良所任的職務，使牠格外變成經濟，格外有用來貢獻給社會•

七、發表意見—自己所在的職業界，若有改良的意見和辦法，而非自己的權力所能及時，儘可用文字或口頭向當局陳述•以期採取施行，造福同，切不可投首畏尾，坐失機緣•

八、安心樂業—我們要明白職業生活是人生的一方面，是個人對於社會應盡的義務•所以從事職業時，應該有「其樂無窮」的態度•千萬不要庸人自擾，使愉快的生活，變做無聊的生活•

九、激底工作—做事未必完全順利，「失敗乃成功之毋」，我們偶遇失敗，不可灰心；但要繼續努力，以達到最後的成功•

十、保全名譽—西哲云；「名譽為第二生命」，我們要改進職業，決不能忽略名譽之重要•許多青年人一時為利心所蔽，喪名辱身，這不是失計麼？

恐懼是酖毒

▼一切幸福與希望的劊子手▲
▼一切工作與希望的破壞者▲

O. S. Marden 著 曹孚譯

恐懼是人類最大的敵人•不安，憂慮，嫉忌，忿怒，膽怯，都是恐懼這東西的變相•牠剝奪人的幸福與能力，牠使人變為懦夫，使人失敗，使人流入於卑賤，比甚麼東西更可怕•

恐懼有摧殘一個人的全生命的惡影響•牠能敗壞人的胃納與精神，傷害人的全生命的滋養，減少人的生理的與精神的健康，破壞了人的全身體的活力，殺掉人的希望，人的勇氣，因而使人柔弱至於不能創造或做出任何的事業•

許多人簡直對於一切事件，都懷着恐懼：他們怕風，怕受寒，怕有毒；他們營商業時怕蝕本；怕貧窮，怕輿論；怕失敗；他們怕困苦；他們怕收穫的時候不足；他們的全生命都懷着恐懼•他們吃東西時怕東西有毒；言語時怕來人；怕雷，怕電，怕暴風；怕人殺•他們的一生，就充滿了恐懼！

恐懼的精神，精神的恐懼，是以摧殘人的創作性•冒險的大事業，不是懷着恐懼的人所能做成的•恐懼是無能的代表，這個惡魔，指示着人，使人做甚麼事都不能成功•自古以來，希望與幸福的破壞者，這是恐懼啊！

恐懼的心理，能使人膽怯，有如最可怕的事業的破壞者，不祥的預感，就像雲霧迷着人的生命，就是這種不祥的預感•

罣礙着人的，是不祥預感•一種恐懼，會使人迷爆發，以前的大火山一般，不祥之事會使人想到臨頭的災禍，他們都有這類的杞憂，常常猜想要遭遇不測，不幸的事，二豎為災；假使他們的兒女要出門，離家，一定會看到種種的不幸—他們的心目中，火車會出軌，輪船會沈覆，在他們想像中是最壞的一方面•

我認識一個人，自小對於身體上的健康，他全生活都沈浸在疾病的恐懼中，他時常為了預期到某種疾病，而煩惱痛苦；他決不會發生的疾病，也常以為是實在的•假使他受了些微的寒冷，他準以為是患了重症；假使他喉頭有些痛，他一定以為是喉炎或扁桃腺炎，要使他不能咽食了•這個人，心頭有些悸動，他就要皇皇然以為是患了嚴重的心臟病了•世界上有很多的人，都是過着像這個人模樣的杞憂恐懼的生活•

恐懼足以縮短人的壽命，因為牠真是足以損害人身的全體生理機能的•恐懼能改變人身的各部分的養液的化學組織•恐懼能使人早老，早死•啊！世界上不知有多少的人，被恐懼送入墳墓！牠破壞了人類心理的平衡，因之驅入無數的人於種種罪惡的世間！造成了不幸的悲劇•

恐懼是害人最烈的東西•一個滿懷着種種恐懼的人，並不是真正的「人」，他是侏儒，他是傀儡！

快快摒絕你的恐懼的心理吧，如像摒絕其他種種足以使你有害的惡習慣一樣•我們可以用一個對滅品—自信—來抵消牠•勇敢的思想，樂觀的思想—這就是恐懼的對滅品•不要讓恐懼的思想向你心中來，不要儘着恐懼的思想立刻•當恐懼的思想一有了種種恐懼深入你的心中，立刻會逃走•使出與牠相反的思想，總是可以抵消牠的•只要將一種恐懼的對滅品，立刻深入人心，無論怎樣的恐懼，都可以剷除的•

當不祥的預感，憂慮的思想，在你心中發作時，你不應當縱容牠們，你應當轉換你的思想，使你的思想逐漸長大到與牠們相反的方面上去•你在恐懼着正在進行中的事業的失敗，你不堪重任，你怎樣弱小，你怎樣無能，你想到你自己的怎樣不能應付，怎樣會失敗，使你想到你過去也曾做過與此同類的事，你用過去的經驗，應付現在的問題，怎樣得到大勝利，過去的經驗，懷抱着這種預備，無論其為自覺的或不自覺的人，就可以步步向前，出人頭地了•

▼關於測驗應徵

（一）測驗人生十題應徵諸君均鑒：贈品—照片—概於四月念五日發出—乞將回單寄下，以便查考•（許晚成）

（二）戀愛測驗應徵諸君均鑒：現已接答案三百餘件，希望尚未應徵的朋友們於三日內能將答案踴躍賜寄•以便得一較佳之結果•該項統計定五月一日起在本報陸續發表•贈品亦於是日寄發•（蘇鳳）

亞拉伯之無冠皇

一個敝屣名利的偉人

（續昨） 地亞譯

第二篇

陸軍上校羅倫詩，因厭懼名譽，正式脫離了政治，變名而為機械工人，其大略情形，上面已經講過一點•這種敝屣名利的軍人，非但在英國為少見，卽在全世界上亦似乎千人中難得其一•

羅倫詩是愛爾蘭人•愛爾蘭本是出產血性男兒的地方，古人所說的「人傑地靈」，在這裏很用得着•他對於歐戰時在亞拉伯的故事，現在絕對的不願提起，而竭力的在設法使之忘懷•他以為幫助亞拉伯弱小的民族，向土耳其作反抗的運動，保全其國土，撫育其民族，乃為其份內之事，不值得贊嘆，更不值得宣傳•他對記者說：「當我在亞拉伯的軍事告了一個段落之後，我回到英國去，拜訪軍政部裏一個朋友•我對他說：我卽刻厭了政治生活，希望加入航空隊作機械工人•我的朋友當初頗以為怪，置之不答；既而見我此言出於由衷，就對我說：『這也很好，不過你必須改一個姓氏才好•』其理由就因為身為上校的軍人，照例是不能做下等的工作的•於是我們就開始找尋新的姓名，我的朋友拿了一本軍隊的名册來做參考，我不加思擇的揀了名册中第一個名字，當了我的名字•那就是「悌蕭」的由來•」別人說我所以取這個名字，是因羨仰蕭伯納之為人，實非確論•然而我因這個謠言，曾經寫過一封信給蕭伯納道歉•蕭伯納的回信並不怪我，他說：「這人越多越好！」羅倫詩雖是偉大的人物，然而他的姓名變了，他終於未息勞工而猜疑他，國際間對於他的身份，仍為政治上的大衆所指摘•在暗中掀動弱小民族之叛亂，英國在東方有一次某事，他就被疑為活動，英國政府曾經提出抗議，邱熙爾禁止他入境，又得過鄭重聲明，不得入境•

…只得有一次，當羅倫詩在印度國際航空隊中服務的時候，忽然傳出反帝國主義運動在阿富汗發生，英國下令召他回國…

將來的飛機

▼比R一〇一號大六倍
▼可容納搭客六〇〇人

近來歐美各國的科學界，對於科學的研究，非常的努力，所以新發明的東西，差不多每天都可增加，而且一般窮年經月的科學家，不但對於未發明的東西，深加探討，就是已發明的東西，也還精心研究，雖是早已有完美的功績，也都不佩服他們的成功！卽以飛機而論，現在也早已有所改進•以關於這點，最近航空專家斯潑利格（Christopher Sprigg）出版了一本「飛船」的書，對於將來的飛機，說得很詳細•他說：將來的飛機，在這本書裏，依舊在深加探討，貢獻人類•

…飛船需要的改進，航空史上，飛機的發展，都有偉大的貢獻•…

犧牲於新潮流者

▼農村新女性墮落的救濟談

□父兄和社會的責任 李希

每念秦韜玉的「蓬門未識綺羅香，擬託良媒亦自傷；誰愛風流高格調，共憐時世儉梳妝；敢將十指誇鍼巧，不把雙眉鬬畫長；苦恨年年壓金線，為他人作嫁衣裳」，常為我們無產的貧女無限的淒惻；而新潮的勢力已告崩潰之期，應用牠偉大的衝激力量，似乎可以解放一切了，那知於流岸的上適得其反！在這一部份都市的浪漫的原則之下，奢侈，淫佚，自由主義的美麗事實，青年男女們醉在金錢的，物的甜，擁抱的神秘的香，神秘的擁抱裏，而日演出新的一幕幕的喜劇悲劇•在這樣一個洴澎怒潮裏，衝激開了的熱的血淚，創傷的心，號痛呼聲，悲淒的懺悔，隨着新潮流的水沫飛濺遍了大地的一切，人間的一切！更其可哀的，在這樣的一個潮流裏葬送了無其數的意志薄弱的女性！

新潮流的犧牲者，最大多數的是要推醉心都市生活的農村婦女了，尤其是受了一些新教育（？）的女青年•她們本是可以「誰愛風流高格調，共憐時世儉梳妝」的，但是醉心於金迷紙醉的享樂後，電影的擁抱，誰又高興耐心的「儉梳妝」？而「敢將十指誇鍼巧」，更誰高興去「共憐」什麼「時世」而「儉梳妝」呢？更誰高興去「不把雙眉鬬畫長」呢？反過來說，誰情願再去「年年壓金線，為他人作嫁衣裳」，而自己去徒自「苦恨」呢？

固然，一個人是有自己的人格，有自己的意志，有自己的自由，誰也不能勉強誰，誰也用不到誰的約束！但是把自己的肉體去掉換一些享樂，金錢，自由（？），是否勝於「年年壓金線，為他人作嫁衣裳」呢？況且是否價值高於「為他人」而害了自己！—而害了人羣與社會！

推源農村新女性的容易墮落，不外：

（一）家庭的不滿意，又可分為

（甲）物質生活，中國農村的家庭，居處簡陋，物質生活是非常儉樸簡陋，住慣了都市新建築的，誰也要感覺到不滿意的；食物則更粗劣，在學校吃得不滿意，就要拋碗擊桌的人，又那能久耐？

（乙）精神的中國民間智識低落，受了一些貴族臭味的美國式的教育的女子，回去和

（二）人生觀的不健全，是因為

（甲）沒有中心思想的信仰—一個人沒有他自己的中心思想與信仰，往往是盲人瞎馬，隨俗浮沉，很容易為外力所轉移，到那裏就是那裏，並且沒有了中心的信仰，他個人的生命力，就毀滅無餘，雖生着在世間，但決經不起一些些的意外風浪之打擊，尤之似沒有燈的船，不如一枝蠟燭，雖好無用，但是現在的青年能有中心思想與信仰的，又有幾何？

（乙）缺乏堅決的意志—往往有許多人，在說起來，想起來，覺得天花亂墜，美滿而易為，但是往往是紙上談兵，而不去實行，並且明知而故犯：這都只為了沒有堅決的意志之致。

（丙）缺乏理智的鑑別力—對於每一件事不能有澈底明瞭的利害觀念，這也足使人去瞎撞或礙運的，而要能對事物有澈底的利害觀念，非有理智的鑑別力不可•

（三）沒有自立的能力與精神—關於這點就是最重大的一個動機，自己厭惡那樸陋的鄉村生活，而醉心都市生活，但同時却沒有籌立的能力，於是便不得不仰助於他人，而求人仰助，卽使是善意的已含有幾多悲苦與輕蔑的成分•不然，卽便墮落沉淪到萬劫不復的深淵裏！

這點並不是我憑空的感想，卻是從我幾個所看見的，接觸的女人身上，觀察而加以分折所得的結果，試到上海附近的幾個鄉鎮城市如眞茹，寶山，浦東各村鎮等去一加考察其民情風俗，則必可瞭然於新潮流所衝激而使女人墮落的數量之巨了！這羣女人，在她們自己被犧牲者，同時是為充遭一般號嘆着「世衰道微」「人心不古」的深衣女冠，正襟危坐的道學先生們攻擊新潮流理論的根據！我最近的一個女友又這樣的在墮落了•

這誠然是新陳代謝時期所必有現像，但為拔救這一類的人起見，不得不極力的在暫亦用一些斷然的手段去處置：

我認為自由固然是可貴的，但不決願被不懂得自由是什麼意義的人去享受；戀愛誠然是該絕對自由的，但切不可讓沒有健全的人生觀的子女自己胡鬧！去賣她們的青春！這樣做父兄的可有一個極重大的責任了，就是平時要以自己的人格，去陶冶子女的思想，使他們思想漸歸純潔；要時常灌施以理智的興奮劑，使之增高人生的興味，與努力的勇氣；要應該用客觀的態度，觀察子女的個性，志趣之所在，而指導他們人生的正途，萬一不幸的覺察到子女的要墮落了，就應該用強硬的，壓制的手段，去糾正他們，約束他們；尤其是女子到了相當的年齡，她如果自己沒有健全的人生觀的話，應該馬上替她們結婚或用適當的方法壓制她們•父兄應該要冒一點不韙，她們要是說你「頑固」；那只要父兄不是害她們的女子另一個極端的趨勢，便是不敢自擇佳婿（就未受教育或略受教育而依就是舊女子而言）或沒有戀愛的機會，和沒有相當的對像而含寃納悶的也正多得多多，父兄如果能這樣決然處置，也可使她們聊勝於無，而得一些慰安；並且久之，也說不定會有相當的幸福，總要比了任她們納悶，或墮落好得多！這好比打小孩是痛心而殘酷的事，但不幸而眼見子女的納悶，或墮落是更痛心更殘酷的事！

此外社會也應有相當的限制，以匡一般父兄的不逮；來防制這無聲息的民族自殺！更希望社會一般的輿論，不要矯枉過正而踏「雖曰愛之其實害之，雖曰憂之其實讎之」的先哲諷諺！

▼人家的話

靜怡

羅蘭夫人—眞正之大人物，常去私情私慾，以身獻諸世，報酬則待千載以後•

米拉的—有字之法律，本於無字之法律，卽是公理•

意司連西—人之幸福，心神快樂為上，身體康強其次，實財最末•

郞克夫士頓—光陰是供人建築的材料，今日明日就是木頭石片•

葛而斯德—人生莫大之榮幸，不在乎永不下跌，而在每次下跌以後，仍能上升•

哥斯—常常將事業順序整理，就是贏時日的妙法•

英諺—一滴一滴能使江水滿•一滴一滴能使河水乾•

丁奈生—使人得上權力者有三，自崇，自知，自治•

勞麟書—悠忽過日，是學者的通病，等閒斷送一生，病源只是不自立•

君子自重（十一）

（紅蕉）

我不敢再問這件事，但是我想探求這件事的好奇心，格外的濃厚而升高，我知道一定有極大的秘密，在腦中至少與范家是若干密切的關係，我默然的沈思，所以搆一個素描，理想這個孩子與范家是如何的關係，…

這時雨點了起來，絲絲地下着，我轉側着不能成眠•院子裏樹葉上似乎有雨的聲音，但是敏樹却一下了起來，我心理上覺得很清楚，窗外鐵鍊，蒸兒已起了妒忌，似乎比機器廠裏鋼鐵齒輪磨擦聲還大，不知多少時計擺動的秒針，得得地響；一會兒煩躁，一會兒憤恨，睡眠是很甜適，但是眼簾罩得緊，我還是睡不着•在黑暗中，我因為這樣夜的情境，遠遠的村莊上雞聲都市裏的情景，一再把日間的丰姿默寫，便真似有一個溫柔的身材，在心頭上•…

「那我一定去，我借給你雨具一」好！我也去，那麼我們睡吧•」他說着便解衣自睡•

「當真？」「當真•」他還說牛也不去放，他真在候着你呢•

「明天不下雨，我們就到五龍橋去；但是也只有鄉村的風景，可玩的地方」？我問•

人不能片刻離血。猶魚之與水。蓋人體四肢百骸。六臟六腑。莫不賴血液之營養。以促進其天然機能。如胃司消化。腸司排洩。腦司智慧思想。肺司呼吸。苟血旺而稠厚。各部皆盡其機能。遂成強健之體。如若血衰體虧。乃百病紛起矣。人造自來血。能補充新鮮血液。所以服後即胃強而增食量。久服則補力及於各部。更有生精補腎等種種功效。耐心常服。竟可却老長生。

大瓶二元 小瓶一元二角

總發行所 上海四馬路 五洲大藥房

本埠外埠支店及各藥房批售

商業金融

標金

金市趨勢鋒健

昨二十五日標金、趨勢鋒健、形勢牢穩、半日間僅計六兩餘差額、盤旋於七百四十一二兩至四五兩之間、終則續漲五兩有另、人心尙堅、大戶追購、海外銀市報低、故開高盤、重又超出七百四十兩大關、往後時有二三兩高下、殆外匯略緊、掛牌牢穩、迨午時匯票似鬆、並以抬價上如志豐永等咸有脫售、遂見一挫、一合一度打破四十兩、最後復已出關、今晨大條或料續跌、午後因値週末、循例停市、查兩週中、高低價由六百九十九兩、漲至七百四十六兩、竟有四十七兩迴顧、亦云巨矣、統核共漲卅四兩有另云、自早六月份開盤、即漲七兩爲七百四十二兩半、大條縮去十六分之一、銀價降八分之三、私電亦然、尤以恆餘恆興等均已買進、繼因大連幫售出、即降至四十一兩、未幾時福興永信亨益餘等買進、頓哄上四兩、計四十五兩、志豐永昌賣意不息、復遜四五兩、至各號均向扒結英金、係由有利三井等售出六月一三三七五、先令揭佈爲四十兩〇二錢、掛牌既縮一二五、美金二角五、日金加一分二五、故又好起二兩、至九點五十分後、森昌永大德成萃去一兩餘、復由另戶出售、退昌永乾昌祥等均有拖進、一剎時跳起四兩半、十點左右爲四十六兩、但匯市未有變化、入後物品套頭宏利等均賣出、致價拍落三兩、惟有一二兩迴旋、至十點三刻爲四十二兩八錢、恆興元陸某及永豐等買進、轉瞬漲至四十五兩、嗣後大連幫及套頭各號等相繼賣出、至十一點以後、益形軟折、一瀉四五兩、且三井等售出英金四三七五、又銀行互相成交、美金卅一元二五、志豐永上塲出售、至十一點五十五分、辛已破進四十兩、僅計卅九兩五錢、條忽乾昌祥等來進、又抬至四十一兩二三錢、將至收盤鈴閉市、另戶售出、退爲四十兩、迨在午收盤四十兩〇八錢、比較前日計加五兩三錢、重又做至四十一兩內外、半日間最大價四十六兩、最小價卅九兩五、計有六兩五錢迴顧、物品早市一兩半、午收一兩、揭價改爲七百七十七兩、計撳卅六七兩至卅一兩、午收卅六兩、登賬五月卅九兩、六月四十一兩、補水卅五兩、同行交易統計、雖無大批、惟買方似占多數、計昌升永乾昌祥信亨福興永萃昌永恆興森昌永恆興元源太等均進、萬興同太昌志豐永順利元茂永元亨福昌成豐永大德成等皆有脫售、投機家吳陸等咸有購進、恆餘福餘福泰亨元大永震昌祥等、時有進出、廣幫買五百餘條、大連幫共買一千條、共出二千多條、

大條

銀價轉落

昨據倫敦電訊、大條銀復轉微落、如近期縮去另六二五爲十三辨士一二五、遠期亦縮另六二五計十三辨士一八七五、脚地中國稀有售出、交易稀少、市况平平、收市後市面平靜、美國亦無甚活動、又接紐約電訊、美銀價亦回縮三七五、計現貨爲二角八分半、英對美降去另三一二五、爲四元八角六分四三七五、美對英亦跌一八七五、爲四元八角六分一二五、日美仍爲四十九元三九、日英仍計二先令〇三二份之十三、倫滬先令短去一二五、計一先令三辨士七五、孟買現貨小去三安那、計四十三羅比十一安那云、

外匯

匯市縮半擋

昨英美印銀市、復見低落、而匯兌略有升縮、至匯豐掛牌、因之縮去半擋、計英金一二五爲一先令三辨士一二五、美金二五計卅元〇六二五、印匯七五計八十四羅比七五、法郎七五計七百八十三元、德匯一元二五計一百廿八馬克五、和洋七五計七十六盾二五、坡匯加一兩半計一百八十三兩半、日金加一分二五計一兩六錢一分二五、香港勿更、計七十八兩半、銀行交易之價、自晨即堅、繼則平平、午時似柔、乃標金由鋒復擽故也、惟結果比諸前天、計英金縮〇六二五、美金縮一二五、日金漲二五、然套頭益覺接近、僅離開十三四兩、於是業中趁此時機、一再向爬、計福昌大元成永等、均有抵進、計英金約成交念萬磅、惟華商方面仍占空頭、因未補足也、而美金仍由中央銀行繼續脫售、乃上海三井大通等吸進、約成交四五十萬元、殆日金鮮有交易、下午因逢週六、同無市面云、▲英匯 內盤計有〇六二五升縮、上午出價一先令三辨士三七五、買價四三七五、住友台灣出六月三七五安達、大通對做四月三七五、既而三井住友有利華比等、均亦同價、售出六月、至九點半以後、台灣又出三七五、旋後住友正金出六七月、仍計三七五、午時三井出六月四三七五、乃金市將退至四十兩、午收出價四三七五、實價半辨士、▲美匯 內盤計一二五上落、早市出價卅一元一二五、買價二五、美豐與安達對做八月卅一元一八七五、旋後三井售與中國和豐七月份卅一元二五、午收出價卅一元二五、買價三七五、▲東匯 內盤半日間計有七五差次、自早市出價一兩六錢八分七五、買價一兩五錢七分五、午刻出價一兩六錢八分、買價一兩五錢七分五、

厘市

厘市迭次上增

▲洋厘 昨四月二十四日、厘市迭次上增、已沖至七錢三分之大關口、交易繁華、午開出同小一毫半、爲七錢二分九厘二毫半、下午忽又復升七毫半、計七錢三分、比上日二十三日午市又升半厘、票划各欵二分五、上午一市、同爲六十萬、各銀行互市、做開五六十萬、故人心見俏、江南小洋回降二厘、廣東毫略升一毫、各業交易六十萬、下午計大盤、銅元一千文計六錢、▲銀拆 昨逢週六、各銀行收解、計共四百數十萬、上午匯豐收進、所有華商各莊收解、早多午少、各業用途不旺、十萬拆息上午爲出仍爲二分、下午即見跌落不計、開白借比週五小去二分云、

紗花

紗市晨堅午跌

紗市盤旋、惟昨日升降較猛、始而終疲、人心預疲、但不時有外力引動、而然終無以維持、其不回落也、上午因外棉上了、金市興奮而漲、七錢至一兩、午後又因大多、結回鬆、六錢至一兩、市氣無定、

棉市較穩

棉市亦晨堅而午疲、惟趨勢尙堅、午前漲一二錢、午後回跌至一錢、日商心思甚佳、拉緊不放、故市況益穩、

三品紗激漲

美棉因實戶缺乏利物浦消息良好、及雨水過多而漲、九至十二磅音、印棉因經紀商買進而漲、小一羅比、三品紗後因出口商買進而漲、小一元至三元一角、

粉麥

標粉轉昂 近期麥結盤猛跌

▲麵粉 昨日粉市、初開平平、洋麥來電三角、但廠方不出、價乃見定、繼小二三有問津、近遠各期、市氣突佳、至客幫好、忽有一分之譜、下午開盤、天宮陰雨、行情乃轉堅、兼傳標金向上、人心更佳、但至下午、市盆多出、而陳粉又因外洋粉行將訂購、故以遠期半分、左右、客消進意、頗注重新麥、而各月下半、則大都均好一分半、上下時形、市情況、完全以外市及天時爲轉勢、

▲小麥 昨日本月期麥、係屬最後之一、市收貨而陸續售出、是以開盤趁勢、形影不收、而立小五六分、空方且觀望、因之市乃轉緊、遠期各月、初亦帶疲、仍補於近是堅軟、節下游、下午開盤、竟成頹之象、而是氣短仍小致市價、乃距、但本月交割之數、多、尙難、賣氣不旺、故雙方所之外自行軋直者頗多、大計總在一明最、市祇左右也、五月則尙屬陳麥、下週卽爲本月百噸、天雨而實戶尙有、而價則略半、且遠期三各新麥、、收因期車、漲、實氣頗秀、結果均好、

糖市

冰花青開祗且俏

▲日糖 昨日劃糖市轉升一二八、產處糖市來電、古巴現糖價仍一九、二五、紐約期糖五月份價一四、二一、五九、三、六、比前電均五月份、九、明年三月份、一二、五、一、一二、一、八、比較、均猛跌五分、爪哇現糖、一三、六、一二、五、...本埠公會劃盤、冰花青開祗且俏、

茶市

陳綠茶將次售罄

▲存底不滿二千箱、本埠洋莊茶市、歐銷尙不弱、英莊等、咋日昌等又進三百四十箱、現、存不過八十箱、可望售罄云、

絲市

絲銷毫無生氣

▲絲 昨日本埠洋莊絲市、依然呆滯、緣電不轉、市氣蕭條、毫無生氣、

人造絲客銷難暢

昨日本埠人造絲、客銷仍難轉暢、緣外匯漲、成交八十五箱、

公債

債市因軋空而轉漲

晨開續疲午後趨漲 近期漲鋒較遠爲厲 七長四月猛漲八角 其他市價一致堅漲

昨四月二十五日、本埠華商證券交易所各公債市況、初開因市氣疲萎、頭寸以定、到期收解因本月最後一天、下週星一起、將停止拍板、故多空雙方、因以後市爲勁、故各債市之近期、結果以七長四月期、較遠期各微漲一二三角、其他市價之漲、均因多方傾軋、尤以七長近期、二三角、左右、四月裁兵、計漲兩五角、及十九年、關稅、八十一十、十七萬五千元、其餘各債、…、

滬杭甬鐵路行車時刻表滬杭段

外洋輪船報告

京滬鐵路行車時刻表